వేస్టా మహాదీపల
గ్రుబ్బిక్రీ లకు కలుగు
శాంతులను మలబద్ధ
కము పోగొట్టి వాత
పైత్యములను వారించు ప్రత్యేకత కలదు.
అన్ని మందుల షాపులలో దొరకును.
"వేస్టా" (Registered Trade Name)
శాస్త్రీయ అవుషధముల వ్యాటలాగు ఉచితము.
ఏజంటు:
సీతారామా జనరల్ స్టోర్సు (ఏజన్సీస్
విజయవాడ-1. సికింద్రాబాద్-3

SIMULTANEOUSLY PUBLISHED FROM VIJAYAWADA AND MADRAS

ఆంధ్రపత్రిక

Regd. H. NO. 506 FOUNDER : DESODHARAKA K. NAGESWARA RAO సంపుటం 55, సంచిక 100

Dep... Information and Public Relations, Hyd. A.P.

అందమునకు. నాణ్యతకు.
సింగార్ నగల నే! వాడండి!
కేటలాగు ఉచితం.
సింగార్ గోల్డు కవరింగ్ వర్క్స్ (రిజిస్టరు)
H.O. మచిలీపట్నం (A.P.)

విజయవాడ, మంగళవారం 9—7—1968 THE ANDHRA PATRIKA ఉదయం ** 6 పుటలు 12 పైసలు

సమ్మె చేస్తున్న ఫైర్మన్ లకు రైల్వే అధికారుల తుది హెచ్చరిక

మంగళవారం అర్ధరాత్రిలోగా పనిలో చేరకపోయినట్టయితే ఉద్యోగాలకుస్వస్తి

సమ్మె ఫలితంగా రైళ్ల నడకలో మరింతగా అధ్వాన్న పరిస్థితి

('ఆంధ్రపత్రిక' ప్రతినిధి) హైదరాబాద్, జూలై 3:

48 గంటలలోగా పనిలో చేరకపోతే (జూలై 10 అర్ధరాత్రి) పనిలోకి రాకుండావున్న ఫైర్మనులు తమ ఉద్యోగాలను కోల్పోయే ప్రమాదాన్ని ఎదుర్కోవలసివస్తుందని ఇప్పుడు నోటీసులు జారీచేస్తున్నామని దక్షిణ మధ్య రైల్వే జనరల్ మేనేజర్ శ్రీ ఎన్. ఎస్. స్వామినాథన్ నేడు ఎత్రికా విలేఖరుల సమావేశంలో తెలియజేశారు.

విజయవాడ—సికింద్రాబాద్ డివిజనులో ఉన్న 16 వందల మంది ఫైర్మన్‌లలో దాదాపు 11 వందల మంది దాకా పని లోకి నేడు రాలేదని, నిన్నటి కంటే పరిస్థితి నేడు అర్థాన్నన్నైనా సాయంత్రానికి పరిస్థితి యింక కొంతమెరుగు అవుతుందని పనిచేసే వారిని అటకాయించినందుకు 14 మందిని పోలీసులు నిర్బంధంలో స్వాధీనంలోకి తీసుకున్నారని శ్రీస్వామినాథన్ చెప్పారు.

మొత్తం దక్షిణ మధ్య రైల్వేలో మూడు వేలమందిదాకా ఫైర్మన్‌లు ఉన్నారని ఇప్పుడు పని మానివేసినవారి సంఘాన్ని ప్రభుత్వం గుర్తించకపోతే గోడలమీద కాగితాలు అంటించినవేకను తప్ప సమ్మెను గురించి ముందుగా తమకు తెలియదని వృత్తులనుబట్టిగాక ప్రాంతీయంగా సంఘాలు ఉండాలని గుర్తింపబడిన కార్మిక సంఘాలు యీ సమ్మెను గర్హిస్తున్నవని అన్నారు. జీతాలు పెంచాలని, పని గంటలు తగ్గించాలని, విశ్రాంతికూడా పెంచాలని,వారు కోరుతున్నారని అయితే యిది అఖిలభారతానికి సంబంధించిన సమస్యఅని ఇది యిందుకుకోసం నియమించబడిన బోర్డువారి పరిశీలనలో ఉన్నదని శ్రీ స్వామినాథన్ అన్నారు.

అందువల్ల ప్రయాణీకులకు కలిగినటువంటి అసౌకర్యానికి తాము ఎంతగానో చింతిస్తున్నామని ఆపోర ధ్యాల సరఫరా కూడా కేరళకు అడ్డుపడిపోయిందని,యింకా వాణిజ్య వస్తువుల ఎగుమతి కూడా ఆగిపోయిందని రోజుకు సగటున 20 నుంచి 25 లక్షల వరకు రైల్వేకు నష్టం వస్తుందని ఆయన అన్నారు.

అనగా యింతవరకు యీ నాలుగు రోజుల లోను దాదాపు కోటి రూపాయల నష్టం వచ్చిందన్నమాట.

ఈ సమ్మె తగినదని గుర్తించబడిన కార్మికుల సంఘాలు సంపో యిచ్చినా వారి మాట వినకపోగా నేడు యింకా కొంత పోబరుకానివారి సంఖ్య హెచ్చిందన్నారు. అయితే వారి స్థితిగతులు 1951 లో రాజాధ్యక్ష సంఘంవారు పరిశీలించి కొన్ని నిర్ణయాలు చేశారని అవి అమలులోవున్నవని, యిప్పుడు వారి స్థితిగతులు పునఃపరిశీలన జరుగు తున్నదని ఒక్క ఫైర్మన్‌ల పనిని స్తంభింపజేసి ప్రభుత్వాన్ని బెదిరింపచూడడం సమంజసం కాదని అన్నారు.

అవసరమైనంతవరకు అన్ని సెక్షనులలోను ప్రయాణాలు జరుగడానికిరైళ్ళనడుపుతున్నామని 337—338 రైలు హైదరాబాద్ విజయవాడల మధ్య నేటి నుంచి నడుస్తున్నాయని కాజీపేట—వార్ధాల మధ్య కూడా రెండు రైళ్ళు నడుస్తాయన్నారు. మద్రాసు—ఢిల్లీ జనతా ఎక్స్‌ప్రెస్సు 17—18 బండ్లు నడపవు అన్నారు.

ఫైర్మన్‌ల సమ్మెగురించి, తత్ఫలితంగా ఏర్పడిన పరిస్థితి గురించి దక్షిణమధ్యరైల్వే అధికారులు యీక్రింది పత్రికా ప్రకటన జారీచేశారు :

విజయవాడ, సికింద్రాబాద్ డివిజనులో కొందరు ఫైర్మన్‌లు హఠాత్తుగా విధులకు గైరుహాజరు కావటం మూలంగా, లగ్గింపబడిన ప్యాసెంజర్ బండ్లను ఇంకా పునరుద్ధరించటం సాధ్యంకాకపోయినందుకు దక్షిణ మధ్యరైల్వే నిర్వాహకవర్గం చాల విచారిస్తున్నది.

ఈ రెండు డివిజన్‌లలో అధికసంఖ్యాకులయిన ఫైర్మన్‌లు, విదేయతను, రైళ్ళు నడుపుటకు సంసిద్ధతను వ్యక్తం చేసివున్నారు కాని, గైరుహాజరయే ఫైర్మన్‌లలో త్రీవ వర్గంవారు బెదిరింపుచర్యలకు, అక్కడక్కడ దౌర్జన్యచర్యలకు దిగటంవలన, విదేయులైన వారు పనికి హాజరుకాలేకపోతున్నారు.

ఇందువలన అత్యవసర గూడ్స్ రాకపోకలను కొంతవరకు నిర్వహించటానికి, ప్యాసెంజరు రైళ్ళను రద్దుచేయటం రైల్వే పాలకవర్గానికి తప్పనిసరి అయినది.

"ఆంధ్రప్రదేశ్‌లో డెల్టాప్రాంతాల నుంచి ఆహార వ్యాపారస్థులు సేకరించిన బియ్యం కొరత వల్ల కేరళ ఎగుమతులు, మహారాష్ట్రలోని పెద్దమొత్తంలో రవాణా చేయవలసి వున్నసందర్భంలో, ఈ మూకఉమ్మడి గైరుహాజరు ఇబ్బంది ఏర్పడింది. దక్షిణమధ్య రైల్వే జూన్‌నెలలో 85 వేల టన్నుల బియ్యం ఆంధ్రప్రదేశ్‌నుంచి రవాణా చేసింది. అదే స్థాయిలో ఈనెలలోను రవాణా చేయాలని సంకల్పించింది. కాని ఫైర్మన్‌ల ప్రస్తుత చర్యల వలన రైల్వే వారి ఏర్పాట్లన్నీ భంగం అయినవి. ఈ నెల నాల్గవ తేదీ నుంచి 7వ తేదీ వరకు 1653 టన్నుల బియ్యం మాత్రమే తరలించబడింది. రోజుకు సగటున 3500 టన్నులు రవాణా చేయాలని మొదట సంకల్పించబడింది.

"పంజాబ్ హర్యానాలనుంచి వచ్చిన గోధుమ వ్యాగనులు కూడా వివిధ స్టేషనులలోను, మార్షలింగ్ యార్డులలోను పడివున్నవి. ఉన్న పీసిల్ ఇంజనులు ఉపయోగించి సాధ్యమయినంత శీఘ్రంగా వాటిని తరలించుటకు ఏర్పాట్లు చేయబడుతున్నవి.

"భద్రావతి, నాగపట్టణంలోని స్టీల్ రోలింగు మిల్లులు ముడివార్తాలకై బెంగాల్, బీహార్‌లనుంచి రావలసిన బొగ్గుపై ఆధారపడి వున్నవి. ఉత్తరాదిని భిలాయ్, రూర్కెలా, దుర్గాపూర్‌లోని ఉక్కు కర్మాగారాల్లో తయారయే ఉక్కుదిమ్మలపై ఆధారపడి, వున్నవి. గుడ్స్‌రైళ్ళు రాకపోతల్లో స్తంభన వలన ఇప్పటికే ఆ మిల్లులు పనిచేయటంలో కొంత ఆటంకం ఏర్పడింది. ప్రస్తుత పరిస్థితులే కొనసాగితే, యీ ఫ్యాక్టరీలు ముడిసరుకుల విషయంలో తీవ్రసంక్షోభం ఎదుర్కొనవలసి వస్తుంది.

"నెల్లూరులో బేసిన్‌బ్రిడ్జిలో థర్మల్ విద్యుత్కేంద్రాలకు కావలసిన బొగ్గు సింగరేణి నుంచి వెళ్ళాలి. నెల్లూరు విద్యుత్కేంద్రంలో బొగ్గు తగ్గిపోతున్నదని రైల్వేకు వార్తలు చేరాయి.

దాల్మియాపురం, విజయవాడ, బుగ్గానిపల్లి సిమెంటు ఫ్యాక్టరీలు కూడా బొగ్గు సప్లయిలు త్వరగా జరిపించవలసిందనీ, బొగ్గు కొరత ఏర్పడినట్టు విజ్ఞప్తి చేసినవి.

"ఫైర్మన్‌ల అక్రమమైన మూకఉమ్మడి గైరుహాజరువలన అనేక ఇబ్బందులు ఏర్పడినా, పై పరిశ్రమలన్నిటికీ, ఇంకా తదితర పరిశ్రమలకు, సరుకురవాణా పుష్ప డీసెల్ ఇంజన్‌లతో సాధ్యమయినంత ఎక్కువగా చేయగలమని హామీ ఇస్తున్నాము.

"పని పరిస్థితులు మార్చుచేయాలనీ, పని గంటలు తగ్గించి, జీతాలస్కేళ్ళు, కరువు భత్యంరేట్లు పెంచాలనీ కోరుతూ కొందరు ఫైర్మన్‌ల అక్రమంగా మూకఉమ్మడి గైరుహాజరుకు దిగినట్లు అర్థం అవుతోంది. ఫైర్మన్‌ల పనిగంటలు, వారికి వర్తించే ఉద్యోగ నిబంధనల ప్రకారం నిర్ణయించబడేవి. అవి మార్చాలంటే, "అఖిల భారతస్థాయి సమస్య, ఆర్థిక సమస్య" తలఎత్తుతవి. అదేవిధంగా జీతాలు, కరువుభత్యం పెంపుదల కూడా "అఖిల భారత" సమస్యగా పరిశీలించవలసి వుంటుంది. పెంపుదల చేయటంలో క్రమం, అక్రమం ఆటుంటి, వన్నులు చెల్లించేవారిపై అధిక భారం పడుతుంది.

"ఫైర్మన్‌లు విధులకు గైరుహాజరవటం కొనసాగిస్తే, అధిక్రమ శిక్షణ ఉల్లంఘన అవుతుంది. 1968 జూలై 10వ తేదీ రాత్రిలోగా, వారు విధులకు తిరిగి హాజరు కావాలని ఆదేశించబడింది. వారలా చేయనివక్షంలో, తీవ్రమయిన క్రమశిక్షణచర్యలకు పాత్రులవుతారు."

దక్షిణ రైల్వే నోటీసు

మధుర్వై, జూలై 8: సమ్మె చేస్తున్న ఫైర్మన్‌లు 10 వ తేదీ అర్ధరాత్రిలోగా డ్యూటీలో చేరనప్పుడు, చట్ట విరుద్ధంగా సమ్మెచేసినట్టు పరిగణించబడుతుందనిదాని ఫలితాలను వారు అనుభవించవలసి వస్తుందని దక్షిణ రైల్వేవారు నేడు నోటీసులు జారీ చేశారు.

మద్రాసు, జూలై 8: దక్షిణ మధ్యరైల్వేలో ఫైర్మన్లసమ్మె ఫలితంగా మద్రాసు—కొచ్చిన్—తూత్తుకుడి రేవుల నుంచి ఆహార ధాన్యాలు, ఎరువుల రవాణాకు అవరోధం ఏర్పడింది. ఒక ప్రకటన ద్వారా దక్షిణ రైల్వే వారు ఈ విషయం తెలియ జేశారు.

ఢిల్లీ - మద్రాస్ రైళ్ళు కొన్ని మార్పులు

న్యూఢిల్లీ, జూలై 8: ఇక్కడ నుంచి దక్షిణాదికి వెళ్ళే రైళ్ళుకొన్ని, ఫైర్మన్‌ల సమ్మె కారణంగా అవి చేరవలసిన కేంద్రాలకు కాక, దిగువ ప్రాంతాలలోనే ప్రయాణం చేయగలవని ఉత్తర రైల్వేవారు నేడు ప్రకటించారు. ఆ ప్రకటనలో యిలా వుంది:—

దక్షిణ్ ఎక్స్‌ప్రెస్ (21 డి. ఎస్.22అప్) న్యూఢిల్లీ—హైదరాబాద్ మధ్య నడుస్తుంది. అలాగే జనతా ఎక్స్‌ప్రెస్ (17 డి. ఎస్. 18 అప్) న్యూఢిల్లీ నాగపూర్ మధ్య నడుస్తుంది.

గ్రాండ్‌ట్రంక్ ఎక్స్‌ప్రెస్ సర్వీసు (15 డి. ఎస్. 16 అప్) మామూలుగా న్యూఢిల్లీ మద్రాసుల మధ్య నడుస్తుంది.

ప్రయాణీకులు ప్రయాణానికి బయలు దేరేముందు ఈ రైలు ప్రయాణాలను గురించి వివరాలు ముందుగా ఢిల్లీ స్టేషన్‌లో అడిగి తెలుసుకోవాలని కూడా ఉత్తర రైల్వేవారు ఈ ప్రకటనలో విజ్ఞప్తి చేశారు.

విజయవాడ హైదరాబాద్ మధ్య మరికొన్ని రైళ్ళు

రేపటి నుంచి నడక

('ఆంధ్రపత్రిక' ప్రతినిధి)

హైదరాబాద్, జూలై 8: హైదరాబాద్ విజయవాడల మధ్య 337 డవును, 338అప్ ప్యాసెంజరు రైళ్ళు రేపటినుంచి తిరిగి ప్రారంభించబడతాయని దక్షిణ మధ్య రైల్వే నేడొక పత్రికా ప్రకటనలో తెలియచేసింది.

ఈ రైళ్ళలో విజయవాడ, సికింద్రాబాద్‌ల మధ్య పాలవ్యాను కూడా చేర వేయడం జరుగుతుంది.

కాజీపేట, వార్ధాల మధ్య, నెం 395 డవును, 396 అప్ ప్యాసెంజరు బండ్లు కూడా రేపటి నుంచి తిరిగి నడప బడతాయి.

తిరిగి తెలియ పర్చేవరకు, 17అప్, 18 డవును, మద్రాసు — ఢిల్లీ జనతా ఎక్స్‌ప్రెస్ బండ్లు దక్షిణ మధ్య రైల్వేలో నడవవు.

397 డవును, 398 అప్ కాజీపేట—విజయవాడ ప్యాసెంజరు బండ్లు, కాజీపేట కొండపల్లిల మధ్య మాత్రమే నడుస్తాయి. ప్రయాణీకుల సౌకర్యార్థం కొండపల్లి—విజయవాడల మధ్య, ఆంధ్రప్రదేశ్ రోడ్డు రవాణా సంస్థ బస్సులు నడిపే ఏర్పాట్లు చేయబడినట్లు పై పత్రికా ప్రకటన తెలియ చేస్తున్నది.

న్యూయార్క్, జూలై 8 : రాక్‌ఫెల్లర్ సెంటర్‌లోని జపాన్ టూరిస్ట్ సంస్థ కార్యాలయ భవనంలో నిన్న మధ్యాహ్నం బాంబు ప్రేలి కిటికీల అద్దాలన్నీ బద్దలై పోయాయి. ఒక తల్లి, పిల్ల కొద్దిగా గాయపడ్డారు.

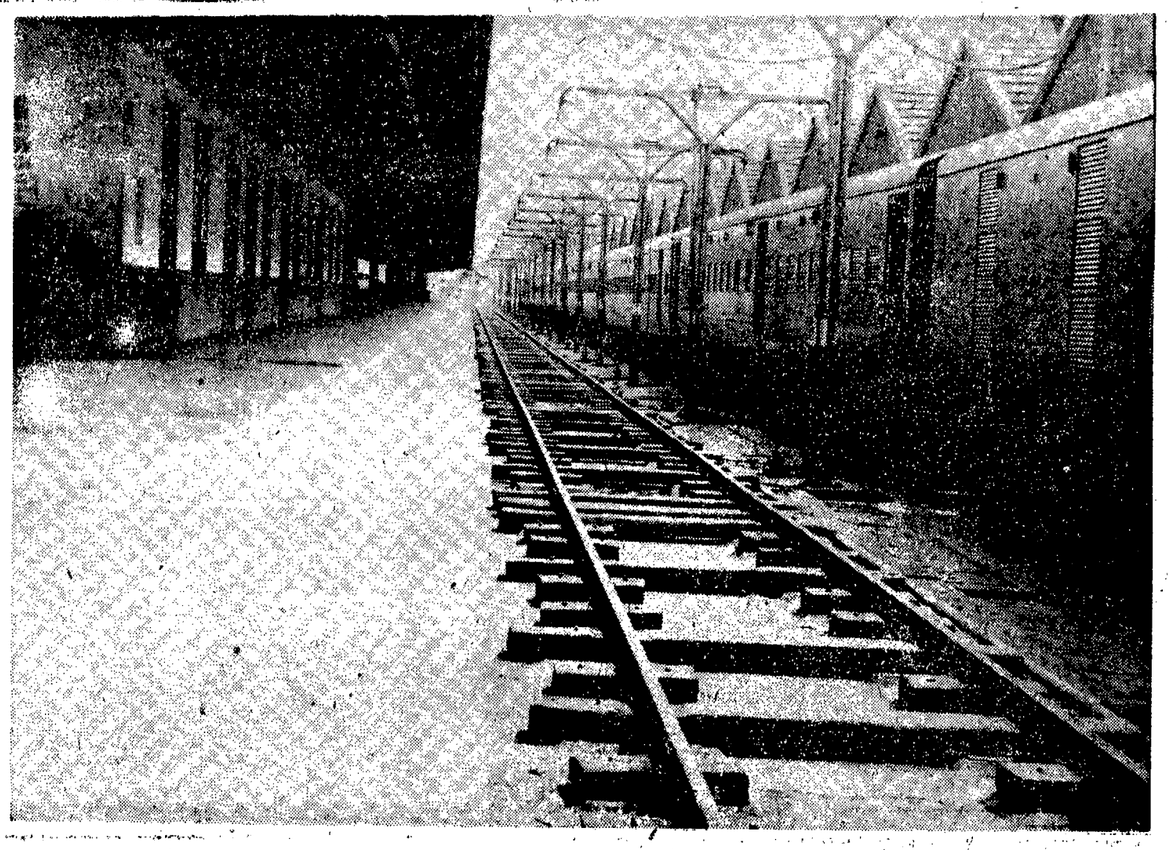

ఫైర్మన్ల సమ్మె ఫలితంగా' దక్షిణ మధ్య రైల్వే మండలంలో ప్యాసెంజర్ ఎక్స్‌ప్రెస్ రైళ్లనేకం రద్దు యబడినందున విజయవాడ నుంచి వెళ్లే ప్యాసెంజర్ రైళ్లుగానీ వచ్చే ప్యాసెంజర్ రైళ్లుగాని లేక నిర్మానుష్యంగాఉన్న విజయవాడ రైల్వే స్టేషన్ దృశ్యం. రాత్రింబగళ్లు వందలాది ప్రయాణీకులతో రద్దీగాఉండే విజయవాడ స్టేషన్ ఈ విధంగా ఉండటం అపూర్వం.

"తిమ్మారెడ్డిపై ఆరోపణలకు తగిన సాక్ష్యాధారాలు లేవు"

వాయిదాతీర్మానాలుత్రోసివేస్తూసభాపతితీర్పు: నిరసనగా అసెంబ్లీనుంచిప్రతిపక్షసభ్యులవాకౌట్

పేట్రియేట్‌లోపడిన వార్త తప్పని ముఖ్యమంత్రి ప్రకటన

(ఆంధ్రపత్రిక ప్రతినిధి) హైదరాబాద్, జూలై 8:

హరిజనులను గురించి వ్యవసాయమంత్రి శ్రీ పి. తిమ్మారెడ్డి చేసినట్లు చెప్పబడుతున్న వ్యాఖ్యలపై శాసన సభలో చర్చకు ప్రతిపక్షాలచే ప్రతిపాదించబడిన వాయిదా తీర్మానాలకు చెప్పుకోదగ్గ సమాచారం, ఋజువైన వాస్తవాల ప్రాతిపదిక లేనందున, సభాపతి శ్రీ బి. వి. సుబ్బారెడ్డి నేడు వాటిని త్రోసివేశారు.

సభాపతి తీర్పుపట్ల అసంతృప్తులైన ప్రతిపక్ష సభ్యులు తమ తీర్మానాలలోని విషయంపై తమ అభిప్రాయాలుతెల్పడానికి అవకాశమివ్వాలని సభాపతిలో వాదించడం ప్రారంభించారు. అయితే తాము తీర్పు యివ్వడం పూర్తి అయి పోయింది గనుక తీర్మానాల స్వీకరణ గురించి ఎలాంటి చర్చకు అనుమతించజాలమని సభాపతి స్పష్టంగా చెప్పారు.

ప్రతిపక్ష సభ్యులు తమ వాదన కొనసాగించడానికి ప్రయత్నించగా, కాంగ్రెస్ సభ్యులు లేచి సభాపతి తమ తీర్పులుచ్చిన తర్వాత తీర్మానాలపై సభ్యులకు నమ్మకాలే పొక్కువున్నదా అని సవాలు చేశారు.

ప్రతిపక్ష సభ్యులలో తమకైఖరిని మార్చుకునే దోరణి కనిపించకపోవడంతో సభ ఉద్రిక్తపై కొద్ది నిముషాలపాటు గందరగోళం ప్రవర్తిల్లింది. ప్రతిపక్ష సభ్యులు కాంగ్రెస్ సభ్యులు వాగ్వాదానికి తలపడ్డారు. అప్పుడు సభలోని పైకులు పని చేయకుండా నిలిపివేయడంతో విలేఖరులకు ఏమీ వినరాలేదు.

అతివాద, మితవాద కమ్యూనిస్టు సభ్యులు సభనుంచి 'వాకౌట్' చేయడంతో సభలో ఏర్పడిన గందరగోళం అంతమైంది. వాయిదా తీర్మానాల స్వీకరణ గురించి తమ అభిప్రాయాలను తెల్పడానికి సభాపతి సభ్యులకు అవకాశమివ్వనందుకు నిరసనగా తాము వాకౌట్ చేస్తున్నామని మితవాద కమ్యూనిస్టు సభ్యుడు శ్రీ సి. హెచ్. రాజేశ్వరరావు చెప్పారు. కొందరు ఇండిపెండెంట్ సభ్యులు కూడా వారితో బాటు వాకౌట్ చేశారు.

వాయిదా తీర్మానాలను నిరాకరిస్తూ, "శ్రీ తిమ్మారెడ్డి ఆ వ్యాఖ్యలు చేసినట్లు నిర్ణయించడానికి నౌకికమైన లేదా పత్ర రూపమైన అధికారికమైన సాక్ష్యమేదీ లేదని సభాపతి పేర్కొన్నారు. తీర్మానాలకు ఖచ్చితమైన సమాధానగానీ ఋజువైన వాస్తవాలు గాని ప్రాతిపదికగా లేవని తీర్మానాలు అనుమతించడానికి యిది ముఖ్య షరతని సభాపతి అభిప్రాయపడ్డారు.

సభలో ఈ విషయంపై గంటకు పైగా వాదోపవాదాలు జరిగాయి. శ్రీ తిమ్మారెడ్డికి అంటగట్టబడిన ప్రకటనపై ముఖ్యమంత్రి శ్రీ బ్రహ్మానందరెడ్డి తమ అభిప్రాయాన్ని ప్రకటించడంలో అది అంతరైనాలు. తమ సహచరునికి అంటగట్టబడిన ప్రకటనపై ఆయన తమ అభిప్రాయం ప్రకటించడం యిదే మొదటిసారి.

ఈ వ్యవహారంపై తమ అభిప్రాయం తెల్పవలసిందని సభాపతి, సభ్యులు కోరినా అభిప్రాయం ప్రకటించడానికి అంతకు ముందు ఆయన అవకాశ త్రూపుతూవచ్చారు.

ఇప్పుడు ఆయన తమ అభిప్రాయం ప్రకటిస్తూ "పేట్రియాట్ పత్రికలో ప్రకటిత మైన వార్త తప్పే గాక దురుద్దేశ్యంతో కూడుకున్నది కూడా" నని అన్నారు.

సభాపతి వాయిదా తీర్మానాలను త్రోసివేస్తూ హరిజనులు, యితర నొదుకబడిన తెగలవారు ఎదుర్కొంటున్న సమస్యలు, అత్యాచారాలు ఈ ఒక్క దేశానికి ఆయుధాలు ఇవ్వటం చోద్యమే!

పాకిస్తాన్‌కు రష్యన్ ఆయుధాల సరఫరా

మాస్కో నిర్ణయం: ఇందిరా గాంధీకి ఢిల్లీలోని రాయబారి ద్వారా వర్తమానం

న్యూఢిల్లీ, జూలై 8:

పాకిస్తాన్‌కు ఆయుధాలు సరఫరా చేయడానికి సోవియట్ యూనియన్ సుముఖంగావున్నది. ఈ విషయాన్ని ప్రధాన మంత్రి శ్రీమతి ఇందిరాగాంధీకి మొన్న శనివారం నాడు ఢిల్లీలోని రష్యన్ రాయబార ప్రతినిధి శ్రీ నికోలాయ్ స్మిర్నోవ్ తెలియజేశారు.

ఆయుధాల సప్లయిలై విజ్ఞప్తి చేయడానికి రష్యా వెళ్లిన పాకిస్తాన్ బృందం కార్యసాధ్యంలో స్వదేశం చేరుకున్నట్లు తెలుస్తోంది. పాకిస్తాన్ సైన్యాధిపతి జెనరల్ యాహ్యాఖాన్ నాయకత్వాన పాకిస్తాన్ రష్యాకు ఒక సంప్రదింపుల బృందాన్ని పంపింది.

ఈ బృందం సోవియట్ నాయకులకు పాక్ అవసరాలు వివరించి వచ్చింది.

సోవియట్‌యూనియన్ తీసుకున్న యీ నిర్ణయంవల్ల ఉత్పన్నమయ్యే పరిస్థితులను చర్చించేటందుకుగాను గత సాయంకాలమే కేంద్రమంత్రివర్గం యొక్క విదేశాంగ వ్యవహారాల సంఘాన్ని అత్యవసరంగా సమావేశపరిచినట్లు తెలుస్తోంది.

బహుశా యీ విషయాన్ని రష్యా పర్యటనకై వెళ్లిన రాష్ట్రపతి జాకీర్‌హుస్సయిన్ కాము రష్యన్ నాయకులతో జరిపే చర్చలలో ప్రస్తావించవచ్చును.

రష్యా తీసుకున్న ఈ నిర్ణయంలో సోవియట్—భారత్‌ల మధ్యగల సంబంధాలు కొంత దెబ్బతగులుతుందని అభిజ్ఞవర్గాలవారు భావిస్తున్నారు. ఇదే విషయం రష్యాను భారత్ అనేక సార్లు హెచ్చరించినదే!

అయితే ఈ సరళత నిజమైనో పాకిస్తాన్ ప్రమేయంలో సరే దేశము పొందని పాకిస్థాన్ పొందగలుగుతున్నది. ప్రమేయంలోని యథార్థ వైర భావాలుగల దేశాలు దెబ్బ తగ్గి, అవి తెగిపోయాలు ఈ ఒక్క దేశానికి ఆయుధాలు ఇవ్వటం చోద్యమే!

డ్రైనేజి సెస్సు బిల్లు

ప్రభుత్వానికి విచక్షణ అధికారాలు

(ఆంధ్రపత్రిక ప్రతినిధి)

హైదరాబాద్, జూలై 8: 1968 వ సంవత్సరపు ఆంధ్రప్రదేశ్ (కృష్ణా, గోదావరి డెల్టా ప్రాంతాలు) మురుగు నీటి పారుదల సెస్సుబిల్లు నివేదికను సెలక్టు కమిటీ అధ్యక్షులు రాష్ట్ర ముఖ్యమంత్రి శ్రీ బ్రహ్మానందరెడ్డి నేడు శాసనసభకు సమర్పించారు.

శాసనసభలో బిల్లును జూన్ 26 వ ప్రవేశపెట్టారు. 29 వ తేదీన బిల్లును సెలక్టు కమిటీకి నివేదించాలని నీటిపారుదల మంత్రి ప్రతిపాదించారు. ఆ రోజుననే సభవారు ఆమోదించారు.

సంఘంవారు మొత్తం నాలుగు పర్యాయాలు సమావేశమైనారు.

తలవని తలంపుగా రైతులకు ఏదైనా యీతిబాధ సంభవించిన సందర్భంలో భూస్వామి లేదా భూస్వాములకు మురుగునీటి పారుదల పన్ను చెల్లింపు విషయంతో పూర్తిగా మాఫీ చేయడం లేదా తగ్గించడంతో పూర్తిగా అధికారాన్ని ప్రభుత్వానికి యివ్వడానికి ఒక కొత్త నిబంధన చట్టంలో ఉండాలని యీ సంఘం సిఫారసుచేసింది.

కొల్లూరి కోటేశ్వరరావు ఎన్నిక

కృష్ణా ఉపాధ్యాయ నియోజక వర్గం నుంచి

(స్వకీయ విలేఖరి)

బందరు, జూలై 8 : కృష్ణాజిల్లా ఉపాధ్యాయ నియోజకవర్గంనుంచి శాసనమండలికి శ్రీ కొల్లూరి కోటేశ్వరరావు ఎన్నికైనట్లు రిటర్నింగ్ ఆఫీసరు ప్రకటించారు. నాలుగవ లెక్కింపు తర్వాత ఫలితం ప్రకటించబడింది.

వోట్ల వివరాలు :

మొత్తం వోట్లు : 3413.

పోలైన వోట్లు : 3309

చెల్లని వోట్లు : 40.

శ్రీ కొల్లూరి కోటేశ్వరరావు	1646.
శ్రీ పి. శ్రీరామమూర్తి	1246.
శ్రీ ఎం.వి. కృష్ణారావు	331.
శ్రీ అరికిపూడి పూర్ణచంద్రరావు	33.
శ్రీ దమ్మాలపాటి వెంకటేశ్వరరావు	3.
శ్రీ బి. రత్నప్రసాద్	135.

ప్రధాని జపాన్ సందర్శన

న్యూఢిల్లీ, జూలై 8 : ప్రధానమంత్రి శ్రీమతి ఇందిరాగాంధి అక్టోబర్ రెండవ పక్షంలో జపాన్ సందర్శిస్తారని భారత్‌లో కొత్తగా నియమించబడిన జపాన్ రాయబారి శ్రీ షిన్ సకూహెూసెర్ నేడిక్కడ చెప్పారు.

అయితే ఇంకా ఫలానా తేదీ అంటూ నిర్ణయం కాలేదని, శ్రీమతి గాంధి ఆగమనం కోసం జపాన్ ప్రజలు ఎదురుచూస్తున్నారని ప్రధాని పర్యటనవల్ల, ఉభయ దేశాల సంబంధాలు మరింత వృద్ధి కాగలవని ఆయన అన్నారు.

రష్యాలో రాష్ట్రపతి జాకీర్ హుస్సేన్

మాస్కో విమానాశ్రయంలో ఫోడ్గోర్నీ, కొసిగిన్ ప్రభృతుల ఘన స్వాగతం

మాస్కో, జూలై 8:

సోవియట్ యూనియన్‌లో 10 రోజుల అధికారపర్యటనకై రాష్ట్రపతి డాక్టర్ జాకీర్‌హుస్సేన్ నేడిక్కడకు వచ్చారు.

వ్నుకువో విమానాశ్రయంలో భారత రాష్ట్రపతికి, సోవియట్ యూనియన్ అధ్యక్షుడు శ్రీ ఫోడ్గోర్నీ, ప్రధాని అలెక్సీ కొసిగిన్ తదితర సోవియట్ నాయకులు ఘనస్వాగతం ఇచ్చారు.

రాష్ట్రపతి హుస్సేన్‌భారతీయ వైమానిక దళంజెట్ విమానం నుంచి దిగగానే, అక్కడకు చేరిన సోవియట్ ప్రజలు, సోవియట్ భారత కాగితపు పతాకాలను వీచారు.

డాక్టర్ జాకీర్‌హుస్సేన్ గౌరవార్థం, విమానాశ్రయం వద్ద శతఘ్నులు పేల్చబడినవి. విమానాశ్రయంలో భారత సోవియట్ పతాకాలు ఎర్రు స్తంభాంపై నుంచి రెపరెపలాడినవి. విమానాశ్రయం నిర్మాణ ఎర్రచు సోవియట్ బాలలు, డాక్టర్ హుస్సేన్‌కు పూగుత్తులు, ఎర్రగులాబీలు బహూకరించారు.

సైనిక వాద్యబృందం భారత్, సోవియట్ యూనియన్ జాతీయ గీతాలను ఆలాపించగా డాక్టర్ హుస్సేన్ గౌరవ వందనం స్వీకరించారు.

1965, 1967 సంవత్సరాలలో, సోవియట్ రాజధాని మీదుగా వెళ్ళివున్నప్పటికీ, సోవియట్ యూనియన్‌కు యిదే రాష్ట్రపతి తొలి పర్యటన.

డాక్టర్ హుస్సేన్ మాస్కోలో దిగినప్పుడు వాతావరణం చల్లగా (నీడలో 30 డిగ్రీలు సెంటీగ్రేడు) అహ్లాద కరంగా ఉన్నది. భారత రాష్ట్రపతి తమలో భారతీయ చేవేదిని వెంట తెచ్చారని ఒక సోవియట్ అధికారి

(మిగతా 6 వ పేజీలో)

(మిగతా 2 వ పేజీలో)

కావలెను

నెలకు రు. 100 నుండి రు. 500 వరకు తమనివాసమేశలోసంపాదించుటయందు ఆసక్తిగల పనివారు కావలెను. మా టెరిలిన్ షర్టింగు సూటింగ్, శాల్వార్ క్లాత్‌కు ప్రసిద్ధి. డివిజనుగా నంపెడము Kirti Textile Mills, Ludhiana.

నెలకు రు. 10/– వంతున వెల్లించి తేలికగా అల్‌పరల్డ్ ట్రాన్సిస్టర్ సొంతంచేసికొనండి. ప్రపంచవ్యాప్తిగా వరల్డ్ వైడ్ పోర్టబుల్ 3 బ్యాండ్ జపాన్ మోడల్. ప్రతి గ్రామానికి, నగరానికి పంపబడును. వేడే వ్రాయండి.
ALL WORLD AGENCY
Kalyanpura, Delhi-6.

బహిరంగ ప్రకటన

మా కంపెనీలో ఉద్యోగము చేయుచుండిన శ్రీ ఎస్. ఆయలనాయుడు, 15—6—68 తేదీనుండి మా కంపెనీ ఉద్యోగము నుండి మానివేసినారు అని యామమ్మంతికి యీ ప్రకటనద్వారా యెరుక చేయడమైనది. ఎస్. భద్రినాథ్, ప్రొప్రయిటర్: మెసర్స్: వి. ఎం. భద్రుయనాయుడు & సన్, టింబర్ మర్చెంట్స్, 9/10, సెకండ్ లైన్ బీచ్, మద్రాస—1, తేది 5, జూలై 1968.

మిషనరీ అమ్మకము

సిద్ధముగనున్న స్వదేశునుండి లేథులు, షేపర్స్, డ్రిల్లింగ్, వెర్టికల్/ కంప పని, గారేజి యంత్రములు, ప్రింటింగు యంత్రములు వగైరాలను H·M·C మిక్సు ఇన్వగలరు. పాయిదారు చెల్లింపుపై యంత్రములు వెంటనే పొందుటకు ప్రారంభంలో కొంత డబ్బు తప్పకుండా చెల్లించవలెను. కావలసిన ఇతర వివరములు పొందుటకు యంత్రముల ప్రదర్శన చూచుటకు మా అందమైన సోరూమునకు రమయచేయుండి.

Hindustan Machine Craft, 286, Linghi Chetty Street, Madras-1.

కావలెను

పోట్రాగ్రాఫ్ అర్జిస్టు మంచి పనితనం గలవారు కావలెను. వివరములకు:—
ఓరియంటల్ స్టుడియో,
బరంపురం (గంజాం)

నందికొట్కూరు డిస్ట్రిక్టు మున్సఫు కోర్టు

O. P. 5/68

1. గజ్జల నాగరత్నమయ్య, 2. గజ్జల అన్నపూర్ణమ్మ—అర్జిదార్లు,

అర్జిదార్లు చేటు గజ్జల వెంకటస్వామికి రాజా నారాయణశెట్టి యివ్వవలసిన ప్రాంసరి బాకీ రాబట్టుకొనుటకు తమ పేర స్వకషన్ సర్టిఫికెట్టు దుర్వినియోగపరచినదిగా అర్జి దాఖలు చేసినారు. ఆక్షేపణ గలవారు 22—7—68 తేది సై కోర్టులో ఉ॥10గం॥కు హాజరయి తెలుపుకోవలెనని తెలియపర్చినది.

కర్నూలు 3-7-68 } ఆర్. సి. సుబ్బయ్య, అర్జిదార్ల అడ్వకేటు.

పాలసీ పోయినది

లైఫ్ ఇన్సూరెన్సు కార్పొరేషన్ ఆఫ్ ఇండియా హైదరాబాద్ డివిజన్ ఆఫీసు యన్సూరెన్స్ పాలసీ పోయినది

శ్రీమతి అక్కాకుల శిరమ్మ, మిడ్‌వైఫ్, గవర్నమెంట్ స్త్రీల పిల్లల ఆసుపత్రి, ఆర్ నగరి లైఫ్‌ఇన్సూరెన్స్ పాలసీ నం.1264 509 పోయినట్లు మాకు నోటీసు యివ్వబడినది. దీనికి సదరు పాలసీ యివ్వబడును. కావున పాలసీ లక్షేపణ గలవారు ఈ తేదీనుండి ఒక నెలలోపుగా మాకు రాయజేయవలెను.

హైదరాబాద్, తేది 11-6-68 | ఎస్. హోమ్‌జీ, డివిజనల్ మేనేజరు.

ఆంధ్రప్రదేశ్ స్టేట్ ఎలెక్ట్రిసిటీ బోర్డు

టెండరు నోటీసు

గుంతకల్లు, సెంట్రల్ వర్క్‌షాపు నందు వాడుకయున్న మిగిలిపోయిన, వాడకమునకు పనికొచ్చు, యిక్కడ ఉపయోగించని సామగ్రి "వేలం అమ్మకమునకై సీల్డు టెండర్లు "డ్రిప్లికేటు"లో "టెండరు ఉన్నట్టే ఉన్న బాక్సులో" అను పద్ధతిలో యీ క్రింది సంతకము దారునిచే, 25—7—68 తేది సా. 5గంటలకు ముందుగా అందుకొనబడి, 26—7—68 తేదీ మ. 2 గంటలకు ఆ సమయమున హాజరైయున్న టెండరర్లు లేక వారి అధికారము పొందిన ప్రతినిధులమందు తెరువబడును. టెండర్ కవరుమీద '..... తేదీ దాఖలు కావలసిన టెండరు స్పెసిఫికేషన్ నెం.....; ధరావతు క్రింద చెల్లించవలసిన సొమ్మునకు డిమాండ్ డ్రాఫ్ట్ నెం.....జతపరుచబడినది'' అని వ్రాయవలెను.

వరుస నెం.	టెండరు అమ్ముచుమారు అర్హము సామగ్రుల వివరము	టెండరు స్పెసిఫికేషన్ నెంబరు.
1.	ఇనుము మరియు ఉక్కు సామగ్రి. ఆస్ బెడ్‌టాప్ ప్యాంగు వగైరా.	SE/O/ATP/42/68—69
2.	స్టైపులు మరియు స్టైపు ఫిట్టింగులు	SE/O/ATP/43/68—69
3.	ఎలెక్ట్రికల్ గమ్ము, కేబుల్స్ & విడి భాగములు.	SE/O/ATP/44/68—69
4.	విడి మరమ్ములు, యంత్రములు ఎలెక్ట్రికల్ సామానులు & యితర సామగ్రి.	SE/O/ATP/45/68—69
5.	డీసెల్ జనరేటింగ్ సెట్స్‌కు విడి భాగములు.	SE/O/ATP/46/68—69
6.	ఎల్. డి. ఆయిల్, భారీ నూనె మరియు గ్రీసు నందులు (జనరేటర్లు) వగైరా.	SE/O/ATP/47/68—69

టెండర్లు సెంట్రల్ టెండరింగ్ వారు సదరు టెండరు స్పెసిఫికేషన్లను సూపరింటెండింగ్ ఇంజనీరు, ఆపరేషన్, ఎ. పి. స్టేట్ ఎలెక్ట్రిసిటీ బోర్డు, అనంతపురం వారి ఆఫీసు నుండి ఎక్కొక్క స్పెసిఫికేషన్‌కు రు. 6—18 వంతున లోబ్రుమిగా లేక డిమాండ్ డ్రాఫ్టుగా తేది పనిదినాల్లోగా చీఫ్ ఎకౌంటెంట్/సెక్రటరీ/- బోర్డు లోపల సూపరింటెండింగ్ ఇంజనీర్, ఆపరేషన్, అనంతపురం వారికి చెల్లించబడినట్లు నంపి పొందవలెను. టెండర్లు, స్టాంపుతో అర్థించు అంగీకరించబడవు. టెండరు స్పెసిఫికేషనుకై చేసిన చెల్లింపులు యే స్థితిలో కూడా తిరిగి ఇవ్వబడదు.

స్థలము : అనంతపురం
తేది: Rayalanger
పోస్టు:— 19.

(సం) జె. కృష్ణాచార్,
సూపరింటెండింగ్ ఇంజనీరు, ఆపరేషన్,
ఎ. పి. స్టేట్ ఎలెక్ట్రిసిటీ బోర్డు, అనంతపురం

డి. ఎం. కె. విజయకారణం

(సజలమే తాత్కాలిక భావోద్వేగమేనని నిజలింగప్ప వివరణ

మద్రాసు, జూలై 7 : మద్రాసురాష్ట్రంలో డి. ఎం. కె. సార్వత్రిక ఎన్నికలలోనూ దరిసిలా జరిగిన ఎన్నికలలోనూ విజయం సంపాదించడానికి ప్రజలలో తాత్కాలికంగా పెల్లుబలా వచ్చిన భావోద్వేగమే కారణమని కాంగ్రెసు అధ్యక్షుడు శ్రీ ఎస్. నిజలింగప్ప నేడు ఇక్కడ చెప్పారు.

న్యాయవాదులు ఈ పెల్లుబకు కారణాలను కనుగొని, ప్రజాసామాన్యం తమ విధ్యుక్త ధర్మాన్ని నిర్మరించకుండా సంగరి సందర్భాలు వారికి వివరించాలనికూడా శ్రీ నిజలింగప్ప సభ్యులకు— ఢిల్లీలో కాంగ్రెసు న్యాయవాదులకు ఉద్బోధించి ప్రసంగిస్తూ తెలిపారు.

సామాజిక, ఆర్థిక, సమస్యలపై తాత్విక దృష్టిగాని, సమగ్రమైన వైఖరిగాని లేని ఒక విన్న పార్టీ డి.ఎం.కె. అనీ, అది తన నిజయానికి నిమిత్తం ఇటీవలుంచై ఆధారపడిందని ఆయన అన్నారు.

దేశంలో పటిష్టమైన ప్రతిపక్షం ఉండాలని అనుకొనినని శ్రీ నిజలింగప్ప అంగీకరించారు. అయితే దురదృష్టవశాత్తు తానాడు విల్లరవల్లర పార్టీలు మాత్రమే వచ్చాయనీ, ఇనిలుస్థిరమైన ప్రభుత్వాన్ని ఏర్పాటు చేయజాలవని పశ్చిమబెంగాల్‌లో నిరూపితమైనదని ఆయన వివరించారు.

మహిళలకు సూచన

అరాజకత్వం ఎక్కడ కనిపించినా ఆందోళన జరుపవలసిందని శ్రీ నిజలింగప్ప నేడు దేశంలోని మహిళలకు నిజప్తి చేశారు.

ఈ ఉదయం మహిళా కాంగ్రెసు సమావేశంలో ప్రసంగిస్తూ మద్రాసుక్షేత్రంలో శాంతిభద్రతల పరిస్థితి దెబ్బతిన్నదనీ, మహిళలు రాత్రి పూట ఇళ్లు విడిచి వెళ్లడానికి వీలులేనంతగా భద్రత లోపించిందనీ పేర్కొన ఫిర్యాదులు వస్తున్నవనీ, కాంగ్రెసుకక్షార్థులు అధికారంలోకి వచ్చిన పెక్కు ఇతర రాష్ట్రాలలోకూడా పరిస్థితి ఇదే విధంగా ఉన్నదని శ్రీ నిజలింగప్ప తెల్పారు.

కావలెను

పోట్రాగ్రాఫ్ అర్జిస్టు మంచి పనితనం గలవారు కావలెను. వివరములకు:—
ఓరియంటల్ స్టుడియో,
బరంపురం (గంజాం)

నందికొట్కూరు డిస్ట్రిక్టు మున్సఫు కోర్టు

O. P. 5/68

1. గజ్జల నాగరత్నమయ్య, 2. గజ్జల అన్నపూర్ణమ్మ—అర్జిదార్లు,

అర్జిదార్లు చేటు గజ్జల వెంకటస్వామికి రాజా నారాయణశెట్టి యివ్వవలసిన ప్రాంసరి బాకీ రాబట్టుకొనుటకు తమ పేర స్వకషన్ సర్టిఫికెట్టు దుర్వినియోగపరచినదిగా అర్జి దాఖలు చేసినారు. ఆక్షేపణ గలవారు 22—7—68 తేది సై కోర్టులో ఉ॥10గం॥కు హాజరయి తెలుపుకోవలెనని తెలియపర్చినది.

కర్నూలు 3-7-68 } ఆర్. సి. సుబ్బయ్య, అర్జిదార్ల అడ్వకేటు.

పాలసీ పోయినది

లైఫ్ ఇన్సూరెన్సు కార్పొరేషన్ ఆఫ్ ఇండియా హైదరాబాద్ డివిజన్ ఆఫీసు యన్సూరెన్స్ పాలసీ పోయినది

శ్రీమతి అక్కాకుల శిరమ్మ, మిడ్‌వైఫ్, గవర్నమెంట్ స్త్రీల పిల్లల ఆసుపత్రి, ఆర్ నగరి లైఫ్‌ఇన్సూరెన్స్ పాలసీ నం.1264 509 పోయినట్లు మాకు నోటీసు యివ్వబడినది. దీనికి సదరు పాలసీ యివ్వబడును. కావున పాలసీ లక్షేపణ గలవారు ఈ తేదీనుండి ఒక నెలలోపుగా మాకు రాయజేయవలెను.

హైదరాబాద్, తేది 11-6-68 | ఎస్. హోమ్‌జీ, డివిజనల్ మేనేజరు.

విశాఖలో కార్మిక సమ్మెకు స్వస్తి

రేషనింగు బియ్యం సరఫరా

("స్వకీయ విలేఖరి") విశాఖపట్నం, జూలై 8 :

గత మంగళవారంనుంచి సమ్మెచేస్తూ వస్తున్న ఆహారధాన్యాల వాణిజ్యసంస్థ కార్మికులు సమ్మె స్వచ్ఛందంగా పనిలోచేరారు.

ప్రభుత్వ ఆహారధాన్యాలు బియ్యం కార్మికులు చేసిన సమ్మె చట్టవిరుద్ధమైనదనీ, సమ్మెలోఉన్న మూడువందలమంది కార్మికులను సస్పెన్షన్‌లో ఉంచడం జరిగింది.

సమ్మెకు సంబంధించిన సంపి చెన్నైలోను న్యాయసంబంధమైన సలహాలు పొందిన వారు పనిలో చేరారు. కార్మిక నాయకులు శ్రీ సదాశివరావు సమక్షంలోనే, పర్చుకుంటు బియ్యంసిబ్బంది విడుదల నేపథ్యంలో ప్రారంభమైంది.

బౌద్ధభాషపై సమావేశం

ఉపాధ్యాయులనుమినహాయించి నిరసనకు ప్రభుత్వంపై విమర్శ

హైదరాబాద్, జూలై 8 : రెండేళ్లు ఇంటర్మీడియెట్ పాఠ్యప్రణాళికలో నుంచి బౌద్ధ భాషను తొలగించి ప్రాచీన భాషగా చేయటం నిరసిస్తూ ఈ ఎన్నికలలోనూ విజయం సంపాదించడానికి ప్రజలలో తాత్కాలికంగా పెల్లుబలా వచ్చిన భావోద్వేగమే కారణమని కాంగ్రెసు అధ్యక్షుడు శ్రీ ఎస్. నిజలింగప్ప నేడు ఇక్కడ చెప్పారు.

న్యాయవాదులు ఈ పెల్లుబకు కారణాలను కనుగొని, ప్రజాసామాన్యం తమ విధ్యుక్త ధర్మాన్ని నిర్మరించకుండా సంగరి సందర్భాలు వారికి వివరించాలనికూడా శ్రీ నిజలింగప్ప సభ్యులకు— ఢిల్లీలో కాంగ్రెసు న్యాయవాదులకు ఉద్బోధించి ప్రసంగిస్తూ తెలిపారు.

సామాజిక, ఆర్థిక, సమస్యలపై తాత్విక దృష్టిగాని, సమగ్రమైన వైఖరిగాని లేని ఒక విన్న పార్టీ డి.ఎం.కె. అనీ, అది తన నిజయానికి నిమిత్తం ఇటీవలుంచై ఆధారపడిందని ఆయన అన్నారు.

దేశంలో పటిష్టమైన ప్రతిపక్షం ఉండాలని అనుకొనినని శ్రీ నిజలింగప్ప అంగీకరించారు. అయితే దురదృష్టవశాత్తు తానాడు విల్లరవల్లర పార్టీలు మాత్రమే వచ్చాయనీ, ఇనిలుస్థిరమైన ప్రభుత్వాన్ని ఏర్పాటు చేయజాలవని పశ్చిమబెంగాల్‌లో నిరూపితమైనదనీ ఆయన వివరించారు.

మహిళలకు సూచన

అరాజకత్వం ఎక్కడ కనిపించినా ఆందోళన జరుపవలసిందని శ్రీ నిజలింగప్ప నేడు దేశంలోని మహిళలకు నిజప్తి చేశారు.

ఈ ఉదయం మహిళా కాంగ్రెసు సమావేశంలో ప్రసంగిస్తూ మద్రాసుక్షేత్రంలో శాంతిభద్రతల పరిస్థితి దెబ్బతిన్నదనీ, మహిళలు రాత్రి పూట ఇళ్లు విడిచి వెళ్లడానికి వీలులేనంతగా భద్రత లోపించిందనీ పేర్కొన ఫిర్యాదులు వస్తున్నవనీ, కాంగ్రెసుకక్షార్థులు అధికారంలోకి వచ్చిన పెక్కు ఇతర రాష్ట్రాలలోకూడా పరిస్థితి ఇదే విధంగా ఉన్నదనీ శ్రీ నిజలింగప్ప తెల్పారు.

తిరుపతి దేవస్థానం కొత్త ఏడుగురు

గోపురాలు, జూలై 8 : ఇటీవల తిరుపతిలో ఉదయం (దక్షిణ వైపున) సమావేశమైన "సమయోచిత" అలయాల తిరుపతి దేవస్థానం ఏడుగురు సభ్యులు ఉంటుంది.

ప్రస్తుతం ఈ ఏడుగు సభ్యులలో నమోదయిన ఇతర ఏడుగురులలో కలసి ఉంటుందట. త్వరలోనే ఈ ఏడుగురు దేవస్థానాలు తీసుకువచ్చి తిరుమల తిరుపతి దేవస్థానం ఏడుగురు ఉంటుంది.

ప్రస్తుతం ఈ ఏడుగు సభ్య

మతతత్వం, వేర్పాటు ధోరణి గల పార్టీలు

దేశానికి వినాశహేతువులని కాంగ్రెసుఅధ్యక్షుడు నిజలింగప్ప హెచ్చరిక

మద్రాసు, జూలై 7:

మతతత్వంతోను, వేర్పాటు సిద్ధాంతాలతోను పనిచేస్తున్న రాజకీయ పార్టీలవల్ల ప్రజలు అప్రమత్తంగా వుండాలని, ఇలాంటి పార్టీలు మంచి చేయడానికి బదులు దేశం ముక్కచెక్కలు కావడానికి దోహదపడతాయని కాంగ్రెసు అధ్యక్షుడు శ్రీ నిజలింగప్ప నేడిక్కడ జరిగిన బహిరంగసభలో మాట్లాడుతూ గట్టిగా హెచ్చరించారు.

ఈ బహిరంగసభ మెరినాబీచ్‌లో ఏర్పాటు చేయబడింది.

దేశంలోవున్న కాంగ్రెసేతర పార్టీలపూర్వపు చరిత్రను క్లుప్తంగా వివరించి, వీటిలో చాలా పార్టీలు స్వాతంత్ర్యానంతర కాలంలోనే ఆవిర్భవించాయని, వీటిని నిరుత్సాహపడిన కొందరు కాంగ్రెసు నాయకులు స్థాపించారని ఆయన చెప్పారు.

శ్రీ జె. బి. కృపలాని కాంగ్రెసు అధ్యక్షపదవికి ఎన్నిక కాలేక పోవుటవలన కాంగ్రెసు నుంచి వైదొలగి కిసాన్‌మజ్దూర్ ప్రజా పార్టీని స్థాపించారని ఆ తర్వాత ఈ పార్టీలో నుంచే పి. ఎస్. పి. ఎస్., ఎస్.పీలు ఆవిర్భవించాయని, అదే విధంగా శ్రీ రాజగోపాలాచారికనుక మొదటి రాష్ట్రపతి కాగలిగి వుంటే స్వతంత్ర పార్టీ అనేది పుట్టి వుండేది కాదని శ్రీ నిజలింగప్ప పేర్కొన్నారు.

ఇక కమ్యూనిస్టుల విషయం ప్రస్తావించి వీరు మరింత ప్రమాదకారులని వీరు బలపడటానికి ఏ మాత్రం అవకాశమిచ్చినా వారికి ఏలాగూ ప్రజాస్వామ్యంలో నమ్మకం లేదు కాబట్టి దేశంలో అరాజకీ, అరాచకం తప్ప మరేమీ వుండదని ఆయన హెచ్చరించారు.

ఈ కమ్యూనిస్టు లనబడేవారిలో కూడా మూడు రకాల వారు వున్నారని మిత వాదులు, మార్క్సిస్టులు, మావో భక్తులైన ఉగ్రవాదులుకలరని, ఈ ఉగ్రవాదుల మూడవ పార్టీ, దేశమంతా "నక్సల్‌బరీ"ల సృష్టించడానికి సంకల్పించినదని అన్నారు.

ఇక జనసంఘంను తీసుకుంటే ఈ పార్టీ భారతదేశంలో హిందూ రాజ్యం స్థాపించాలని కోరుతున్నదని ఈ కోర్కె మన రాజ్యాంగానికి విరుద్ధమని, ఈ దేశం ప్రజలందరికీ చెందినదనీ, అన్ని జాతులు, మతాలవారికీ సమాన హక్కులు కలవని శ్రీ నిజలింగప్ప పేర్కొన్నారు.

కాంగ్రెసేతర ప్రభుత్వాల వైఫల్యంపై హర్షం

అనేకకాంగ్రెసేతర రాష్ట్రాల ప్రభుత్వాలు మటుమాయం కావడం మంచిదేనని కాంగ్రెసు అధ్యక్షుడు శ్రీ నిజలింగప్ప నేడిక్కడ చెప్పారు.

నేడిక్కడ జరిగిన కాంగ్రెసు కార్యకర్తల సమావేశంలో మాట్లాడుతూ శ్రీ నిజలింగప్ప యింకాయిలా వివరించారు.

"కాంగ్రెసేతర ఐక్య సంఘటన ప్రభుత్వాలలోని వివిధ పార్టీలు తమలో తాము నిరంతరం తగవులాడుకుంటున్నాయి. తమ తమ రాష్ట్రాలలోని ఎలాంటి అభివృద్ధి పనులు సాగలేనంత తీవ్రంగా ఈ పార్టీలు కలహించు కుంటున్నాయి. మంత్రులు పరస్పర సహకారంతో పని చేయడమనేదిలేదు. శాంతిభద్రతలు కొరవడినాయి. ఎవరో మంత్రి తాకిదులు పంపారన్న సాకులో శాంతిభద్రతలను కాపాడలేక పోలీసులు ప్రేక్షకులుగా వుంటున్న పరిస్థితి ఏర్పడింది. ఇది పిగ్గుపడేటట్టిన విషయం. ఒక ప్రభుత్వం శాంతి భద్రతలను కాపాడలేక పోతే అధికారంనుంచి వైదొలగడం మంచిది.

"కాంగ్రెసేతర ప్రభుత్వాలు పతనం కావడం, ఆ వెంటనే రాష్ట్రపతి పాలన ప్రవేశపెట్టబడటం జరుగుతున్నందున కాంగ్రెసు వాదులు మెలకువతో వ్యవహరించవలసిన అవసరం ఏర్పడింది.

"మత, భాషాదురభిమానాలకు సంబంధించిన నినాదాలతో ప్రజల ముందుకు వెళ్ళి వోట్లు కోరేపార్టీలు గర్హనీయమైనవి. ప్రజలు ఇలాంటి సంకుచిత ధోరణితో ఆలోచిస్తే దేశం ఏపరిస్థితులందో తెలుసుకోవాలని హెచ్చరిస్తున్నాను.

రాజకీయంగాను, ఇతర రంగాలలోను దేశంలో పెచ్చరిల్లిన విచ్ఛిన్నకర శక్తులపట్ల కాంగ్రెసు వాదులు అప్రమత్తంగా వుండాలి. ఈ శక్తులను ప్రతిఘటించాలి."

బెంగాల్ ఎన్నికలు వాయిదా పడవు

ఎన్నికలసంఘం వర్గాల వెల్లడి

న్యూఢిల్లీ, జూలై 7: పశ్చిమబెంగాల్‌లో వచ్చే నవంబర్‌లో జరపదలచిన మధ్యంతరం ఎన్నికలను వచ్చే ఏడాది ఫిబ్రవరికి వాయిదా వేయాలని కోరుతూ ప్రజేశ్ కాంగ్రెసు సంఘం నుంచి ఒక లేఖ ఎన్నికల సంఘానికి అందినట్లు తెలుస్తోంది.

ఈ విన్నికలను వాయిదా వేయాలని స్వతంత్ర పార్టీనుంచి కూడా ఒక ఉత్తరం అందినట్లు తెలుస్తోంది.

ఎన్నికలను వాయిదా వేస్తారాని ప్రశ్నించగా, బెంగాల్‌లో కాంగ్రెస్‌సహా అన్ని పార్టీల ఏకగ్రీవ అంగీకారంతోనే మధ్యంతరం ఎన్నికలను నవంబర్‌లో జరపాలని నిర్ణయించడం జరిగిందని ఎన్నికల సంఘం వర్గాలవారు చెప్పారు. రెండు, మూడు పార్టీలు కోరికపై ఎలా ఎన్నికల వాయిదా వేయడం కష్టమన్నారు. ఇతర పార్టీల అంగీకారం లేకుండా వాయిదాకు నమ్మితిస్తే పక్షపాతంగా వ్యవహరిస్తున్నట్లు ఎన్నికల సంఘం పై ఆరోపణ రాగలదన్నారు.

ఉథాంట్ కృషి విఫలం

పారిస్ చర్చలలో హానోయ్ పట్టుదల

పారిస్, జూలై 7 పారిస్ శాంతిచర్చలలో గత రెండు మాసాలుగా ఏర్పడిన ప్రతిష్టంభనను నివారించడంలో ఉథాంట్ విఫలమైన తర్వాత, నేటి శాంతిసంప్రతింపులో హానోయ్ మరింతగా పంకుపట్టు పట్టింది.

సమితి ప్రధాన కార్యదర్శి ఉథాంట్ నిన్న పారిస్‌వచ్చి అమెరికా ప్రతినిధివర్గ నాయకుడు ఆవెరెల్‌హారిమన్‌ను, హానోయ్ ప్రతినిధి వర్గనాయకుడు క్వాన్‌థువిని విడి విడిగా కలుసుకుని సంభాషణలు జరిపారు.

ఉథాంట్ ఎలాంటి ప్రతిపాదనలు తీసుకురాలేదని హానోయ్ ప్రతినిధి నిష్కర్షగా చెప్పారు.

ఉత్తర వియత్నాంపై బాంబింగుపూర్తిగా నిలిపి వేయాలన్న తమ వాదాన్ని ఆమోదించడానికి ముందు యుద్ధ చర్యలను తగ్గించాలని అమెరికా షరతు పెట్టినదని, అందువల్ల సంభాషణలు ఒక అంగుళం కూడా ముందుకు జరగడం లేదని హానోయ్ ప్రతినిధివర్గ సభ్యుడు ఎస్‌గుయేన్‌థాన్‌రీ చెప్పారు.

వియత్నామ్‌లో అమెరికా యుద్ధ నేరాలను నివారించడానికి రేపు ప్రత్యేక పత్రికా గోష్ఠి జరుపుతున్నామని ఆయన తెలిపారు.

మాజీ సంస్థానాధీశులు కోర్టు ఎక్కేసూచన

న్యూఢిల్లీ, జూలై 7: ప్రస్తుతం తమకు లభిస్తున్న భరణాలనుగాని, లేదా ప్రత్యేక సౌకర్యాలనుగాని రద్దు చేయడానికి ప్రభుత్వం ఎలాంటి చర్య తీసుకున్నా మాజీ సంస్థానాధీశులు సుప్రీంకోర్టుకు వెళ్ళగలరని తెలియవచ్చింది.

రాజభరణాలను రద్దు చేయాలని కేంద్ర మంత్రివర్గంలోని దేశీయ వ్యవహారాల సంఘం ఇటీవల నిర్ణయం తీసుకున్నదున్నట్టు ఢిల్లీలో వుంటున్న కొంత మంది మాజీ సంస్థానాధీశులు న్యాయశాస్త్ర వేత్తల అభిప్రాయం తెలుసుకుంటున్నారని కూడా తెలియవచ్చింది.

మాజీ సంస్థానాధీశులు సంప్రతించిన న్యాయశాస్త్రవేత్తలలో మాజీ విద్యామంత్రి శ్రీ ఎమ్. సి. చాగ్లా, సుప్రీంకోర్టు మాజీ ప్రధాన న్యాయమూర్తి శ్రీ కోకా సుబ్బారావులు వున్నారు. ప్రభుత్వం గనుక చర్యలు తీసుకున్న పక్షంలో మాజీ సంస్థానాధీశుల వారందరికి కోర్టులో బలం వుంటుందనికూడా భావించబడుతోంది.

కాంగ్రెస్ సభలో పుష్పియ ఉద్ధం

లక్నో, జూలై 7: నేడిక్కడ జరిగిన యువజన కాంగ్రెసు సభలో దాదాపు పావు గంటసేపు ముష్టి యుద్ధం చెలరేగింది. దీని ఫలితంగా సభాధ్యక్షుడు సమావేశాన్ని ఆకస్మికంగా రద్దు చేయవలసివచ్చింది.

ఉత్తరప్రదేశ్ కాంగ్రెసు కమిటీ సమావేశం జరిపిన హాలులోనే యువజన సంఘం కూడా సమావేశమైంది. పి.సి.సి. సమావేశం భోజనవిరామ సమయంలో వాయిదా పడినందున యువజన సంఘ సమావేశంఏర్పాటు చేశారు.

పారీ టిక్కెట్లలో 33 శాతం యువకులైన కాంగ్రెసు వాదులకు కేటాయించాలన్న విషయం ఈ సమావేశంలో చర్చకు వచ్చింది.

అఖిలభారత యువజన కాంగ్రెసు శిబిరం ప్రధానాధికారి అయిన శ్రీ ప్రభాకరద్వివేది మాట్లాడుతూకాంగ్రెసు పారీని కాపాడేందుకు అవసరమైతే వృద్ధ కాంగ్రెసు వాదులను జైళ్లలో బంధించడం ఉత్తమమని వ్యాఖ్యానించగా సభలో గందరగోళం చెలరేగింది.

సభలోని కొందరు తేచి త్రివర్ణపతాకం తెలిపి ద్వివేది ముందున్న మైక్‌నురాగి వేశారు.

తాను మాట్లాడాలని శ్రీ ద్వివేది పట్టు పట్టగా, కన్వీనర్ శ్రీ రామునన్వాల్ శ్రీ ద్వివేదిని మందలించారు. సన్వాల్ మందలించినందుకు మరొక వర్గం త్రివర్ణపతాకం తెలిపింది. దీనితో మొదట వాగ్యుద్ధం జరిగి ఆ తర్వాత అది ముష్టియుద్ధంగా మారింది.

సీనియర్ కాంగ్రెసు వాదులు వచ్చి సర్దిచెప్పడానికి ప్రయత్నించగా ఫలించలేదు. ముష్టియుద్ధం పావు గంటసేపు కొనసాగింది.

తమిళనాడులో కాంగ్రెసు పతనానికి కారణం: డి. ఎం. కె. నాయకుల ప్రకటన

విజయవాడ, జూలై 7: 'మత కుల తత్వాన్ని రెచ్చగొట్టటం భాషా అల్ప సంఖ్యాకులను ద్వేషించి వారి శ్రేయస్సును నిర్లక్ష్యం చేయటంవల్లనే తమిళనాడులో కాంగ్రెసు పార్టీ సమూలంగా తుడిచిపెట్టుకుపోయిందని అది మళ్లీ మొలకెత్తి మరల అధికారంలోకి రావటం ఎంతమాత్రం సాధ్యంకాదని డి.ఎం.కె. నాయకులు ముగ్గురు ఇక్కడ స్పష్టంచేశారు.

విజయవాడపట్టణ డి.ఎం.కె. పార్టీ అధ్యక్షుడు ఈ రోజు సాయంత్రం ఇక్కడ కాళేశ్వరరావు మార్కెట్టువద్ద జరిగిన పెద్ద బహిరంగ సభలో మద్రాసు మేయర్ డా. పాలి బుల్లాబేగ్, మద్రాసు కార్పొరేషన్‌లో డి.ఎం.కె. పార్టీ నాయకులు శ్రీ నారాయణన్, కామరాజును, వోడించిన ప్రఖ్యాతిగాన్న హిందీ వ్యతిరేక విద్యార్థి ఉద్యమ నాయకుడు శ్రీ పి. శ్రీనివాస్ ప్రసంగించారు. శ్రీ త్రివుర సేని వెంకటేశ్వరరావు అధ్యక్షతవహించారు. పట్టణ పార్టీ కార్యదర్శి శ్రీ సి.ఎస్.ఎం. నాయుడు స్వాగతం పలికారు.

సభాధ్యక్షులు శ్రీ వెంకటేశ్వరరావు తమ ప్రసంగంలో ద్రవిడకజగం పుట్టుపూర్వోత్తరాలను శ్రీ పెరియార్ రామస్వామినాయకర్ నాయకత్వంలో పెరిగిన అన్నాదురై వదుస్సు మళ్లిన పెరియార్ ఒక యువతిని వివాహమాడుతున్నాడనే సాంఘిక సమస్యమీద నాయకునికి ఎదురు తిరిగి ఆ వివాహసముహూర్తమునే వేరేపార్టీ డి.ఎం.కె.ను స్థాపించాడు అని వివరించ వేశారు.

శ్రీ నారాయణన్ ప్రసంగిస్తూ డి.ఎం.కె. పరిపాలనలో తమిళనాడులో ఎక్కడో ఒక చోట దొంగతనం చేశాడనే కారణంగా ఒక హరిజన యువకుని వ్రేళ్లు కాల్చారని, అందుకు డి.ఎం.కె. ప్రభుత్వంలో శాంతిభద్రతలు లోపించాయని ప్రజలకు రక్షణ లేదని గోరింతలు కొండంతలు చేసి ప్రచారం సాగించిన శ్రీయుతులు కామరాజ, మొరార్జీదేశాయ్‌గారలు కాంగ్రెసు రాష్ట్రాలైన ఆంధ్ర ప్రదేశ్, మహారాష్ట్ర రాష్ట్రాలలో హరిజనులు హత్య చేయబడటంపట్ల పెదిమ కదల్చలేమి అని ప్రశ్నించారు. తమిళనాడులో ఆ నేరం చేసినవారిని అరెస్టుచేసి వారిపై చార్జిషీటు దాఖలు చేయటంకూడా జరిగిందని వివరం చేశారు.

డా. పాలిబుల్లాబేగ్ ప్రసంగిస్తూ మద్రాసులో మొట్టమొదటిసారిగా ముస్లింలీగ్‌కు చెందిన తాము మేయరు కాగలగడానికి డి.ఎం.కె. ముస్లింలీగుకు ఉన్న మైత్రియే అని స్పష్టం చేశారు. కాంగ్రెసు పరిపాలనలో అనేక పర్యాయాలు మతకల్లోలాలు చెలరేగాయని వాటి కంతటికి కాంగ్రెసు కారణం అన్నారు. ఇప్పుడు డి.ఎం.కె. ముస్లింలీగ్‌కు ఉన్న సన్నిహిత సంబంధాలవల్ల కాంగ్రెసువారు మతకల్లోలాలను రేకెత్తించ సాహసించలేకపోతున్నారు అని స్పష్టంచేశారు. తమిళనాడులో 70 లక్షలుగా ఉన్న ఆంధ్రులను ద్వేషించి కాంగ్రెసు వారి శ్రేయస్సు నిర్లక్ష్యం చేసిందని, అందువల్లనే గత సాధారణ ఎన్నికలలో తెనుగు జాతి అంతా తిరుగబడి కాంగ్రెసును వోడించాలు అని ప్రకటించారు.

తాము శ్రీ కామరాజును వోడించిన శ్రీ శ్రీనివాసన్‌కూడా తెలుగు బిడ్డలమే అని విశదం చేసి, కొన్ని సంవత్సరాలుగా తాము, తరతరాలుగా శ్రీ శ్రీనివాసన్ వంశం తమిళనాడులో ఉండటంవల్ల తెనుగులో ధారాళంగా మాట్లాడం అలవాటు లేకపోయింది అని వివరించారు.

శ్రీ శ్రీనివాస్ ప్రసంగిస్తూ శ్రీ కామరాజ గత సంవత్సరాల్లో సాగించిన కీలక చర్యలవల్లనే ఆయన తనదోటి అనామకుడైన విద్యార్థి చేతిలో వోడిపోవటం జరిగిందని అన్నారు. 1967లో జరిగిన ఈ చారిత్రాత్మక సంఘటనకు నాంది 1965లో జరిగిన హిందీ వ్యతిరేక ఉద్యమం అని వివరంచేశారు. అది ఒక ఉద్యమంకాదు. ఒక మహా విప్లవం అని వర్ణించారు. ఆ విప్లవంలో జరిగిన పోలీసుల కాల్పులకు గురి అయి, 500 మంది ప్రాణాలు కోల్పోయారు అన్నారు. కాని డి.ఎం.కె. ప్రభుత్వం ఏర్పడిన తర్వాతమహా దారుణంగా బస్సు కార్మికులకు విద్యార్థులకు సంఘర్షణలు జరిగాయి అని, అయితే ఒక్క తుపాకికూడా పేల్చబడలేదు అని స్పష్టం చేశారు. అందుకనే బహుశా శ్రీ జయప్రకాశ్ నారాయన్ ఇటీవల ఒక ప్రకటనలో బ్రతికున్నవారిలో నిజమైన గాంధి అనుయాయుడు ఒక్క అన్నాదొరై అని పేర్కొనటం జరిగింది అన్నారు.

అన్ని రంగాలలో కాంగ్రెసు ఆనిశ్చిత అయోమయ స్థితి సృష్టించిందని, దేశీయాంగ విధానంలో "పాశ్చాత్య దేశాలవైపా లేక కమ్యూనిస్టు రాజ్యాలవైపా" అనిప్రశ్నిస్తే "ఆటుకాదు, ఇటుకాదు. తటస్థం' అంటారు. అన్నారు. ఆర్థిక విధానంలో "ధనికవాదమా కమ్యూనిజమా' అని ప్రశ్నిస్తే రెండూ కావు ప్రజాస్వామ్య సామ్యవాదము అంటారన్నారు. అలాగే కాంగ్రెస్ పురుషుడా, స్త్రీయా అని అడిగితే రెండూ కాదంటారేమో! చమత్కరించారు.

మద్రాసు శాసనసభను పరిశీలిస్తే సుప్రాతిక భాగం ఆక్రమించిన డి.ఎం.కె. సభ్యుల భాగం ఒక స్కూలు తరగతి లాగా ఉంటోందని అలాగే ఒక మూలలో కూర్చొన్న కాంగ్రెస్ సభ్యులకు పిక్షిస్తే చేతులు కాళ్లు పోయి చికిత్సపొందుతున్న ఒక అసువత్రి వార్డుగా గోచరిస్తోంది అన్నారు.

తమిళనాడులో జరిగిన సంఘటన కేవలం కాంగ్రెసుకు డి.ఎం.కె.కు జరిగిన పోరాటం మాత్రమే కాదని గతించిపోతున్న భావితరానికి నవనవోన్మేషంతో నవ్యభావతరంగిణితో నూతన చైతన్యంతో రూపొందుతున్న నూతన తరానికి జరిగిన మహా విప్లవం అన్నారు. అట్టి మహత్తర విప్లవం అక్కడ జరిగితే దాని ప్రభావం ఇరుగుపొరుగు రాష్ట్రాలైన ఆంధ్ర, పైసూరు రాష్ట్రాలలో లేకపోవటం శోచనీయం అన్నారు. అందువల్లనే ఈ రెండు రాష్ట్రాలలోను, కేరళలోని అనగా దక్షిణభారతమంతా డి.ఎం.కె. విస్తరించవలసిన అవసరం ఏర్పడిందన్నారు. డి.ఎం.కె. దేశంనుండి విడిపోవాలనే భావాన్ని ఏనాడో విడనాడింది అని స్పష్టం చేశారు.

ఆంధ్రలో రెడ్డి, కమ్మ తత్వాలమీదనే రాజకీయాలు నడుస్తున్నాయనీ, అలాగే మైసూరు లింగాయత్, లింగాయత్ కానివారి మధ్య పోరాటంఅని చిత్రించారు. ఈ రెండు రాష్ట్రాలలోని కామరాజవంటి నాయకులుకూడా ఎప్పుడో ఒకప్పుడు అంతమొందుతారని విజయైన ప్రజా రాజ్యం ఏర్పడుతుందని ఆ శుభదినం కోసరం ఎదురు చూస్తున్నామన్నారు. ఉత్తరాదికి, దక్షిణాదికి సంస్కృతిలో భాషలో చాలా తేడాలున్నాయని, ఉత్తరాదివారి ఆధిపత్యాన్ని ఎంతమాత్రం సహించము అని స్పష్టంచేశారు.

(8 వ కాలం తరువాయి)

కేంద్రీకరించే బదులు, వాటిని రాష్ట్ర మంతటా విస్తరింపజేయాలనీ, ప్రతి జిల్లాకు కొన్ని పరిశ్రమలు ఏర్పాటు కావాలనీ కూడా డాక్టర్ గాడ్గిల్ తెల్పారు.

ముడి పదార్థాల సరఫరాలను గూర్చి జరిగిన చర్చలో శ్రీ ఫక్రుద్దీన్ పోక్యం కల్పించుకుంటూ, అవి దుర్వినియోగం అవుతున్నట్లు తమకు ఫిర్యాదులు వచ్చినవన్నారు. కొన్ని రాష్ట్రాలలో ఈ దుర్వినియోగం చెప్పుకోదగినా, కేంద్ర ప్రభుత్వానికి ఆ విషయం తెలియజేయనందుకు ఆయన విచారం వెల్లడించారు.

ఈ వ్యవహారాన్ని పరిశీలించి, పరిస్థితిని సరిదిద్దేందుకు తగిన చర్యలు తీసుకోవడం జరుగుతుందని తాము ఆశిస్తున్నామనీ, రాష్ట్ర ప్రభుత్వాలకు ఇందుకు తగిన అధికారం ఉన్నదనీ కూడా శ్రీ అహమ్మద్ చెప్పారు.

భారీ పరిశ్రమలతో పాటుగా, కొన్ని పరిశ్రమలను లఘు పరిశ్రమల రంగానికి కేటాయించి వాటిని ప్రోత్సహించడం అవసరమని ఆయన నొక్కి చెప్పారు.

లఘు పరిశ్రమల అభివృద్ధి రేటు తగ్గి పోతున్నందుకు భారీ, గ్రామీణ పరిశ్రమల సంఘం అధ్యక్షుడు శ్రీ యు. ఎస్. దేబర్ కూడా ఆందోళన వ్యక్తం చేశారు.

లఘు పరిశ్రమలకు ముడి పదార్థాలు

ఇకముందురాష్ట్రప్రభుత్వాలద్వారాసప్లయి: కేంద్రమంత్రి ఫక్రుదీన్‌ఆలీ ప్రకటన

న్యూఢిల్లీ, జూలై 7—నమ్మదగాలేని కొన్ని ముడి పదార్థాలను ఇక మీదట రాష్ట్ర ప్రభుత్వ అధికారుల ద్వారా పంపిణీ చేయుంచడం జరుగుతుందని కేంద్ర ప్రభుత్వ పరిశ్రమల అభివృద్ధి, కంపెనీ వ్యవహారాల మంత్రి శ్రీ ఫక్రుద్దీన్ ఆలీ అహ్మద్ నిన్న ఇక్కడ ప్రకటించారు.

చిన్న పరిశ్రమల సమన్వయ సంఘం ముగింపు సమావేశంలో ప్రసంగిస్తూ ఆయన ఈ సూచన చేశారు. తూర్పు ప్రాంతంలోని రాష్ట్రాలలో పరపతి సదుపాయాల వృద్ధి పరచడానికి సహకార సంఘాలు ఏర్పాటు చేయడానికి కట్టుదిట్టమైన చర్యలు తీసుకోవాలనీ, ఆ ప్రాంతాలకు ఇతోధికంగా లఘు పరిశ్రమలు కేటాయించడానికి ఇది ఎంతైనా అవసరమనీ మంత్రి తెలియజేశారు.

లఘు, గ్రామీణ పరిశ్రమల అభివృద్ధికి రాష్ట్ర ప్రభుత్వాలు అధికంగా కేటాయింపులు చేయాలని శ్రీ ఫక్రుద్దీన్ అన్నారు. ప్రస్తుతం రాష్ట్ర ప్రభుత్వాలు తమ ప్రణాళిక పెట్టుబడిలో సుమారు మూడు శాతం మాత్రమే కేటాయిస్తున్నాయనీ, ఈ రంగంలో సాలుసరి 14 నుంచి 15 శాతంవరకు అభివృద్ధి సాధించాలనీ, ఇందునిమిత్తం ఇతోధికంగా కేటాయింపులు జరగాలనీ కూడా తెల్పారు.

లఘు పరిశ్రమల రంగంలో ఉపాధి సదుపాయాల పట్ల సమావేశం వ్యక్తంచేసిన ఆందోళనను ప్రధాన మంత్రికి, ఉపప్రధాన మంత్రికి తెలియజేయగలమని శ్రీ ఫక్రుద్దీన్ పోలీ ఇచ్చారు.

లఘు పరిశ్రమల రంగం సాలుసరి 14 లేక 15 శాతం అభివృద్ధి సాధించాలనీ, గత కొన్ని సంవత్సరాలుగా అభివృద్ధి రేటు పెరుగకపోగా తగ్గుతున్నదని ఆయన అన్నారు.

లఘు పరిశ్రమలలో సంపూర్ణంగా ఉపాధి సదుపాయాలు కల్పించేందుకు,, వాటినుంచి మంచి ప్రతిఫలం సంపాదించగలిగేందుకు రాష్ట్రాలు లఘు పరిశ్రమల రంగానికి హెచ్చు కేటాయింపులు చేయాలని కూడా శ్రీ ఫక్రుద్దీన్ సూచించారు.

నమ్మదగాలేని ముడి పదార్థాలను రాష్ట్ర ప్రభుత్వాల ద్వారా పంపిణీ చేయుంచాలని పంజాబ్ ముఖ్యమంత్రి శ్రీ లక్ష్మణ్ సింగ్ గిల్ నిన్నటి సమావేశంలో సూచించారు.

ప్రణాళికా సంఘం ఉపాధ్యక్షుడు డాక్టర్ డి. ఆర్. గాడ్గిల్ ప్రసంగిస్తూ, రాష్ట్రాలు తమ అభివృద్ధి కార్యక్రమాలను కేంద్ర ప్రణాళికలో సమన్వయ పరచుకోవాలని కోరారు. లఘు పరిశ్రమల అభివృద్ధి విషయంలో చొరవ తీసుకుని కృషిచేయవలసింది ప్రధానంగా రాష్ట్ర ప్రభుత్వాలేనని చెప్పారు.

నిన్నటి సమావేశంలో కొందరు సభ్యులు చేసిన విమర్శకు సమాధానం చెబుతూ, లఘు పరిశ్రమల అభివృద్ధికి రాష్ట్ర ప్రభుత్వాలు తీసుకొనదగు చర్యలకు సంబంధించి ప్రణాళికా సంఘం త్వరలో కొన్ని మార్గదర్శక సూత్రాలను సూచించవచ్చునని ఆయన చెప్పారు.

లక్షలాది జనానికి ఉపాధి కల్పించగల ఈ రంగాన్ని అభివృద్ధి పరచేందుకు కట్టుదిట్టమైన కృషి జరుగలేదనీ, భారీ పరిశ్రమల రంగానికి ప్రభుత్వం ప్రాముఖ్యం ఇస్తూ వచ్చిందనీ, ఇందుకు రాష్ట్రాలు కూడా కొంతవరకు బాధ్యత వహించవలసి ఉన్నదనీ డాక్టర్ గాడ్గిల్ అన్నారు.

కమ్యూనికేషన్ సదుపాయాలు, తదితర వాంగులు లేనిదే లఘు పరిశ్రమలు అభివృద్ధి చెందవని ఆయన చెప్పారు. జాతీయ స్థాయిలో సరియైన విధానం లేక పోవడం, వివిధ మంత్రిత్వశాఖల మధ్య సమన్వయం కొరవడటం ఈ రంగంలో అభివృద్ధి మందకొడిగా ఉండటానికి మరి కొన్ని కారణాలని పేర్కొన్నారు.

వివిధ సంస్థలు విభిన్న మార్గాలలో పని చేసేబదులు, లఘు పరిశ్రమల అభివృద్ధి కార్యక్రమాన్ని ప్రభుత్వం ఒక సమన్విత సంస్థకు అప్పగించడంమేలని ఆయన అభిప్రాయపడ్డారు.

చిన్న పరిశ్రమలను ఏవో కొన్నిచోట్ల

(మిగతా 5 వ కాలంలో)

Spot Teas
"స్పాట్ టీస్"
సుప్రీమ్ బ్లెండ్‌నే త్రాగండి.
(రెడ్ లోస్, స్పాట్ టీస్, రేయాన్స్ టీ)
వ్యాపార వివరములకు వ్రాయగోరదమైనది.
మేరియా టీ స్టోర్సు,
పోస్టు బాక్సు నెం. 1982, మద్రాసు-1.
Paramount

పత్రిచార్ విద్యాలయ
(స్కూల్ ఆఫ్ కరస్పాండెన్స్ కోర్సు)
డైరెక్టరేట్ ఆఫ్ ఎడ్యుకేషన్, ఢిల్లీ.
ముఖ్య ప్రకటన
రెండు యేండ్ల హైయ్యర్ సెకండరీ కోర్సు (కరస్పాండెన్స్ ద్వారా) లకు ప్రవేశములకై దరఖాస్తులు దాఖలుచేయవలసిన ఆఖరుగడువు తేదీని ప్రజాభిప్రాయము ననుసరించి, 20 జూలై 1968 తేదీవరకు పొడిగించుటకై తీర్మానింపబడినది. ఈ కోర్సుద్వారా, మెట్రిక్/హైస్కూలు/క్లాస్ పరీక్ష అయిన అభ్యర్థులు, రెండుయేండ్లలో సెంట్రల్ బోర్డు ఆఫ్ సెకండరీ ఎడ్యుకేషన్, న్యూఢిల్లీవారి హైయ్యర్ సెకండరీ పరీక్షయందు ఉత్తీర్ణులు అగుటకు అవకాశము కల్గించును. ఇది ఆల్‌ఇండియా పథకము. కావున దేశములోని అన్ని రాష్ట్రములందలవారు యిందులో ప్రవేశించుచున్నారు. బోధనాభాష హిందీ లేక ఇంగ్లీషునందు వ్రాయవచ్చును. బోధనాభాష హిందీగా వుండును. అయితే పరీక్షలో హిందీ లేక ఇంగ్లీషునందు వ్రాయవచ్చును. ఇంగ్లీషు విధిగా చదువవలెను. దానికితోడు దేశభాషలలోని హిందీ, బెంగాలీ, పంజాబీ మరియు తమిళభాషలలో యేదైనా ఒక భాషను యెన్నుకోవలెను. ఇది గాక యీ క్రింది గ్రూప్ I లేక గ్రూప్ II నుండి మూడు సబ్జక్టులు ఒకటిగా యెన్నుకొనవలెను.

గ్రూప్—I	గ్రూప్—II
1. సంస్కృతము	1. ఎకనమిక్స్
2. ఎకనమిక్స్	2. కామర్స్
3. సివిక్స్	3. బుక్‌కీపింగ్ & అకౌంటెన్సీ
4. జనరల్ హిస్టరీ	
5. లేఖలు	
6. జాగ్రఫీ	

సాలుకు ఫీజు రు. 50 దానికి రెండు సమాన వాయిదాలలో చెల్లించవలెను. విద్యార్థులకు ముఖ్యంగా అభ్యర్థులకు ఉత్తరప్రదేశము ఈ స్కీమ్ ప్రాస్పెక్టస్‌కు మరియు ప్రవేశమునకు వ్రాయండి.
ప్రిన్సిపాల్,
పత్రిచార్ విద్యాలయ
డైరెక్టరేట్ ఆఫ్ ఎడ్యుకేషన్,
శకాభవన్, 23/5, శక్తినగర్, న్యూఢిల్లీ 7.
davp-681/

ఎన్నికల సమయాలలో మంత్రులచే గ్రాంటు మంజూరు నిషేధించాలని ఎన్నికల సంఘం సూచన

న్యూఢిల్లీ, జూలై 7:

ఎన్నికల సమయంలో మంత్రులు తమ విచక్షణతో కూడిన గ్రాంటులు మంజూరు చేయకుండా వుండేందుకు వీలుగా కొన్ని సంప్రదాయాలను నెలకొల్పాలని కేంద్ర, రాష్ట్ర ప్రభుత్వాలకు ఎన్నికలసంఘం సూచించింది.

ఎన్నికల సంఘం పై విధంగా సూచిస్తూ కేంద్ర, రాష్ట్ర ప్రభుత్వాలకు లేఖలు వ్రాసింది.

ఎన్నికలు స్వేచ్ఛగాను, సక్రమంగాను జరుగ వలసిన దృష్ట్యా, ఎన్నికల సందర్భంగా మంత్రుల విచక్షణ గ్రాంటులు మంజూరు కాకుండాను, లేదా అలాంటి వాగ్దానాలు చేయబడకుండాను నిబంధనలలో అవసరమైన మార్పులు చేయడం గురించి పరిశీలించవలసిందిగా ఎన్నికల సంఘం తన లేఖలో కోరింది.

సార్వత్రిక ఎన్నికలుగాని లేక మధ్యంతర ఎన్నికలు గాని లేదా ఉపఎన్నిక జరిగే సందర్భంలోగాని ఇలాంటి గ్రాంటులు మంజూరు చేయడానికి ప్రభుత్వం అనుమతించరాదని ఎన్నికల సంఘం అభిప్రాయ పడింది.

మంత్రుల విచక్షణకు సంబంధించిన గ్రాంటులు మంజూరైనప్పటికి అవి రాష్ట్రంలో క్రమ బద్ధంగా పంపిణీ అయ్యేటట్లు చూడాలని, ప్రత్యేక జిల్లాకుగాని, లేదా నియోజక వర్గానికి గాని వినియోగించబడకుండాచూడాలని ఎన్నికలసంఘం సూచించింది.

ఈ విషయమై సుప్రీంకోర్టు ఈ యేడాదిలో ఇచ్చిన ఒక తీర్పును ఉదహరించింది. మంత్రుల విచక్షణకు సంబంధించిన గ్రాంటులు ప్రజాహిత కార్యాల కోసం ఉద్దేశించినవై నప్పటికీ ఈ గ్రాంటుల పద్ధతి అనుచిత కార్యాలకు ఉపకరించగలదని సుప్రీంకోర్టు తన తీర్పులో పేర్కొన్నది.

సుప్రీంకోర్టు తీర్పులో తెలిపిన అంశాలను కూడా ఎన్నికల సంఘం తన లేఖలో పొందు పరచింది.

—:o:—

పి. సి సేన్‌కు గాయం

ఖరగ్‌పూర్ (ప. బెంగాల్), జూలై 7: మిడ్నాపూర్‌చిల్లా కాంగ్రెసు రాజకీయ మహాసభ సందర్భంగా నిన్న ఇక్కడ జరిగిన ఒక బహిరంగ సభలో బెంగాల్ మాజీ ముఖ్యమంత్రి శ్రీ పి.సి. సేన్ మీదుగ రాయి తగిలి, రక్తం వచ్చింది. శ్రీ సేన్ అప్పుడు వేదికపై ఉన్నారు. ఆ సమయంలో శ్రీ అతుల్యఘోష్ ప్రసంగిస్తున్నారు.

అంతకుముందు మాజీ కాంగ్రెసు మంత్రి శ్రీ శంకర్‌రాయ్‌మాట్లాడుతూ మావ

నంటల పంచాంగం

శ్రీ శోభకృత్ సం. ఆషాఢ శు: చతుర్దశి: 1968 సం. జూలై 9 మంగళవారం మంగళ: చతుర్థి: సా. 12.5, మూల: సా. 2.44, వర్జ్యం: సా. 1.19 మొదలు 2.44 వరకు. రా. 11.21 మొదలు 12.47 వరకు.

1968 సం. జూలై 10 బుధవారం బుధ: పూర్ణిమ: సా. 8.48. పూ. షా: సా. 12.18, వర్జ్యం: సా. 7.35 మొదలు 9.3 వరకు.

ఆంధ్రపత్రిక

ఒరుగేయవి యొనరించిన
నరవర యప్రియము తన వనంబునకగి దా
రొరులకు నవి సేయకునికి
పరాయణము పరమ ధర్మవిధముల కెల్లన్.
మహాభారతము.

శ్రీ శోభకృత్ నామ సం. ఆషాఢ శు. చతుర్దశి: మంగళవారం

ఎరువుల కర్మాగారం

—:o:—

ఆంధ్రప్రదేశ్‌లో ఎరువుల కర్మాగారం నెలకొల్పడం ఎంతో కాలంనుంచి నడుస్తున్నది. ప్రభుత్వ రంగంలోనో, లేక సహకార రంగంలోనో పెట్టాలని రాష్ట్ర ప్రభుత్వం కేంద్రాన్ని కోరుతూ వచ్చింది. కాని ఆ విషయాన్ని కేంద్రం ఎటూ తేల్చకుండా నానుస్తూ వచ్చింది. సహకార రంగంలో అంటే, అమెరికా సహకార రోధ్యమవ్యవస్థల సహకారంతో ఆ కర్మాగారాన్ని నిర్మించవలసి ఉంటుంది గనుక, స్థల నిర్ణయాది కాలలోకొంతవరకు వారిఇష్టము, ఇంకా అనేక ఇతర విషయాలు దృష్టిలో ఉంచుకోవలసి ఉంటుంది గనుక, ఆ సహకార రంగం కర్మాగారం ఇక్కడ రాష్ట్రంలో నిర్మాణం అవుతున్నందుకు ఎప్పుడూ విచారించవలసిన పనిలేదు. ఎందుచేతనంటే ఆ సహకార రంగంలో మరికొన్ని అటువంటి కర్మాగారాలు ఏర్పడవచ్చు గనుక, ఈ మొదటి కర్మాగారం తర్వాత కట్టేది అయినా మనకు వస్తుందన్న ఆశతో ఉండవచ్చు.

ప్రభుత్వ రంగంలో కర్మాగారం అంటే, అటువంటి కర్మాగారం ఏర్పాటుకు అనేక అంశాలను మూడవలసి ఉన్నా, నిర్ణయం కేంద్రం చేతుల్లో ఉంటుంది గనుక, దానిని ఆంధ్రప్రదేశ్‌లో పెట్టవచ్చునని వారు నిర్ణయిస్తే అది కుదిరి వస్తుంది. మరి ఆంధ్రప్రదేశ్‌లో ఎరువుల కర్మాగారం అవసరత ఎంతైనా ఉంది. అది ప్రైవేటు రంగంలో ఏర్పడే ఎత్తు కనిపించదు. కాబట్టి ప్రభుత్వ రంగంలో ఆ కర్మాగారాన్ని నెలకొల్పే విషయము ఇప్పుడు ఆలోచించవలసిఉంది.

ఈ ఆలోచన చెయ్యాలి అని చెప్పడానికి కావలసినన్ని కారణాలు ఉన్నాయి. వానిలోకొన్ని ముఖ్యమైన కారణాలు ప్రభుత్వానికి సంబంధించినవే. కొత్తగూడెం దగ్గర సింగరేణి బొగ్గు గనులు ఉన్నాయి. ఆ బొగ్గు మిగిలిపోతున్నదన్న మాట విన వస్తున్నది. ఇప్పుడు ఆ బొగ్గుగాని, ఇంకా ఉత్పత్తి కాగల బొగ్గుగాని సద్వినియోగం కావాలి అంటే, బొగ్గును ఇంధనంక్రింద వాడకంచెయ్యగల కర్మాగారాన్ని అచ్చట నిర్మిస్తే కలసివస్తుందని రాష్ట్ర ప్రభుత్వము భావిస్తున్నది. ఈ వ్యవహారంలో కేంద్రానికి గూడా సంబంధం చెప్పవలసి గనుక, ఇది వారుగూడా విచారించుకోవలసిన విషయం అవుతున్నది.

రాష్ట్రంలో ఎరువుల అవసరము, దేశంలో రసాయనికి ఎరువుల విషయంలో స్వయం సమృద్ధిని త్వరితగతిని సాధించవలసిన ఆవశ్యకత, సింగరేణి బొగ్గుకు గతి చూపించవలసి ఉన్నటువంటి అవసరము మొదలైన కారణాలే గాక, ఆంధ్రప్రదేశ్ వ్యవసాయిక రాష్ట్రం అయి ఉండటంగనూడా ఈ కర్మాగారం నిర్మాణం ఆవశ్యకత అధికమై కనిపిస్తున్నది. ఇప్పుడు నాలుగో ప్రణాళికలో వ్యవసాయ ప్రాధాన్యతపై పరిశ్రమలను నిక్కిస్తున్నారు. ఎరువుల కర్మాగారంవ్యవసాయిరసంబంధమయినబువలటి పరిశ్రమ. పైగా పరిశ్రమల విషయంలో ఆంధ్రప్రదేశ్ యొక్క జెనుకబడినతనం దృష్ట్యా చూచినాగూడా ప్రభుత్వ రంగంలో ఎరువుల కర్మాగారాన్ని ఆంధ్రప్రదేశ్‌లో నిర్మించడంలో ఉన్న ప్రాచీత్యం గోచరం అవుతుంది.

ఇందుకు తగినట్లుగానే ఇటీవల ఢిల్లీ వెళ్లి ఉన్నసందర్భంలో అద్భుత ప్రధాని మంత్రితో, రసాయనముల మంత్రితో మాటలాడి ముఖ్య మంత్రి చెప్పినమేరకు అఖిలాంధ్ర జనమందరిలోను కారణంగా ఉంది. ప్రభుత్వ రంగంలో ఎరువుల కర్మాగారాన్ని ఒకదాన్ని ఆంధ్రప్రదేశ్‌లో నాల్గవ ప్రణాళిక కాలంలో నెలకొల్పడం విషయంలో ప్రధాన మంత్రి, రసాయనముల మంత్రి గూడా ఉత్సుకులేనట్లు చూపించినట్లు ముఖ్యమంత్రి సెలవిచ్చారు. అయితే ఇంతవరకు కేంద్ర రంగం పరిశ్రమలను ఆంధ్రప్రదేశ్‌లో స్థాపించడం విషయంపై ఉన్న అనుభవం దృష్ట్యా కొందరికి ఇది ఏమో అనిపించవచ్చు. ఇంతవరకు అనుకున్నట్లు గిన మూడు ప్రణాళికలలో కేంద్ర రంగం పెట్టుబడులలో ఆంధ్రప్రదేశ్‌కు లభించిన మొత్తం పట్టి నామ మాత్రంగా ఉంటూ వచ్చింది. ఏ రామచంద్రపురం కర్మాగారంవంటి పరిశ్రమయో తప్ప కేంద్ర రంగం తాలూకుగా పెద్ద పరిశ్రమఏదీ ఆంధ్రప్రదేశ్‌లో నెలకొల్పబడలేదు. ఇప్పుడు నాల్గవ ప్రణాళికలో ఈ లోటుమైన అస్తవ్యస్తాలను తొలగించగలమని, రాష్ట్రాల మధ్య ఆర్థిక అసమానత్వాలను తొలగించడానికి కృషి చెయ్యగలమని ప్రణాళికా సంఘం వారు, కేంద్ర ప్రభుత్వంవారు గూడా అంటున్నారు. జరిగిన మూడు ప్రణాళికలలో కేంద్ర రంగం పెట్టుబడులు విషయోగింపబడిన ఎద్దడి మూలంగా ఈ అసమానత్వాలు అధికం అయినాయి. ఈ విపరీత స్థితిని తొలగజెట్టాలి అంటే, ఆ పెట్టుబడులను వాడే పద్ధతిలో మార్పు రావాలి. అసంగతి దేశంలో వెనుకబడివున్న రాష్ట్రాల అభివృద్ధి విషయంలో శ్రద్ధ చూపించడం అవసరం. ఇట్లా చూచినా పారిశ్రామికంగా ఎంతో వెనుకబడిన్న ఆంధ్రప్రదేశ్‌లో ఈ ఎరువుల కర్మాగారంతో పాటు మరికొన్ని కర్మాగారాలు నెలకొల్పవలసిన ఆవశ్యకతగూడా కనిపిస్తున్నది.

కార్విల్ విమానం టైర్ల బద్దలు

బొంబాయి, జూలై 7: ఇండియన్ ఎయిర్ లైన్స్‌కు చెందిన కారవెల్లి విమానం వెనుక భాగం టైర్లు నాలుగు [illegible] పోయినవి. విమానం 84 [illegible] ఢిల్లీ [illegible] నిన్న [illegible].

పరిశ్రమలకు పెట్టుబడి

విదేశీ సహాయంపై ప్రభుత్వ విధానం త్వరలో ప్రకటన

న్యూఢిల్లీ, జులై 7: విదేశాలతో పెట్టుబడి సహాయ సహకారాలు పొంది చేసే వ్యాపారం విషయంలో చాలా రోజులుగా విడుదల అవుతుంది అనుకుంటూ ఉన్న ప్రభుత్వ విధానంమీద ప్రకటన ఈ వారం పది రోజులలోగా వెలువడగలదని విశ్వసనీయవర్గాల ద్వారా తెలుస్తోంది.

విదేశీ పెట్టుబడిదారులకు అనుమానాలు సందిగ్ధావస్థలు రాని రీతి వీటిని రూపొందించటం జరుగుతున్నందువల్లనే ఈ విధానం ప్రకటించటంలో వింతబిగ జరిగింది.

ఈ ప్రకటనలో మూడు భాగాలుంటాయి. ఒక భాగంలో కేవలము దేశీయమైన పరిశ్రమల రంగం, రెండవ దానిలో చిన్న చిన్న భాగాలలో విదేశీ పెట్టుబడిని అనుమతించే పరిశ్రమల రంగం, మూడవదానిలో పాంకేతికమైన అవసరాలను బట్టి పెద్ద మొత్తంలో విదేశీ పెట్టుబడిని అనుమతించేవి ఉంటాయి.

విదేశీ మారకద్రవ్యం కొరకు దృష్ట్యా విదేశ సహాయంలో జరిగే పరిశ్రమలను అరి ముఖ్యమైన వస్తువులకు ప్రధానమైన పరిశ్రమలకు పరిమితం చేయాలని ప్రభుత్వం ప్రయత్నం చేస్తున్నది.

ప్రస్తుతం దేశంలో 2500 ఈ విదేశీ సహకార ఒప్పంద పరిశ్రమలున్నాయి. వీటికి ఒకటిపై 10 సం.ల కాలం అనుమతి ఇస్తారు. వీటిని మరి రెండు మూడు సంవత్సరాలకు మించి పొడిగించరాదని ప్రభుత్వం భావిస్తున్నది.

శ్రీ ఎన్. ఎస్. స్వామినాథన్

దక్షిణ మధ్య రైల్వే కొత్త జనరల్

[illegible]

హైదరాబాద్, జూలై 8: దక్షిణమధ్య రైల్వే జనరల్ మేనేజరుగా శ్రీ ఎన్. ఎస్. స్వామినాథన్ 6వ రోజు పదవీస్వీకారం చేశారు. రైల్వేలలో వారికి 31సం. ల అనుభవం ఉంది. స్వామినాథన్ డిసెంబరు 12, 1913 లో జన్మించారు. పూర్వపు బెంగాల్ నాగపూర్ రైల్వేలో ఆగస్టు 1937సం. లో అసిస్టెంటు ట్రాఫిక్ ఆఫీసరుగా చేరారు. వారికి జూలై 1, 1942 సం. నుండి భారతదేశ సైనిక దళం (భారత దేశరక్షణకు సంబంధించిన) రైల్వే అత్యవసర కమిషను, నంజారు చేయబడింది. మే 1943 సం. లో వారు బిల్లా ట్రాఫిక్ సూపరింటెండెంట్‌గా ప్రమోషను పొందారు.

శ్రీస్వామినాథన్‌కు ఆగస్టు 1952 సం.లో జాతీయరు పరిపాలనా శ్రేణికి ప్రమోషను లభించింది. తూర్పు, ఆగ్నేయ రైల్వేలపై వారు పని చేశారు. మొదటి ప్రణాళికాకాలం యొక్క పిక్కిలి కష్టతర సమయంలో వీరు రైల్వేలలోని స్టాండింగ్ పరిక్షు ప్రెజెక్టుల విభాగానికి, అధ్యక్షత వహించారు. ఆ సమయంలో రైల్వేలు, ప్రొత్సవుక్కు కర్మాగారాలను అనేక బొగ్గు పరియు ఖనిజ గనులను స్థాపించుటకై అవసరమగు ఎప్పుడూ పూహించని, ట్రాఫిక్ అవసరాలను తీర్చాల్సిన అవశ్యకత ఏర్పడింది. తర్వాత వీరు చీఫ్ పూర్‌లో ప్రాంతీయ సూపరింటెండెంటుగా పనిచేశారు. అనేక విషయాలు బాధ్యత వహించారు. వారిలో భిలాయిలోని పుక్కు కర్మాగార నిర్మాణం, అభివృద్ధి నిమిత్తం, మధ్య భారత దేశంలోని బొగ్గుగనులు మరియు యితర పరిశ్రమలకు అవసరమగు రైల్వే వాహన సౌకర్యాలు లగిసరిలిగా సర్దుబాటు ముఖ్యమైనది.

శ్రీ స్వామినాథన్‌కు 1960 సం. లో చీఫ్‌ఆపరేటింగ్ సూపరింటెండెంటుగా ప్రమోషన్ లభించింది. అదే సమయంలో అయన పశ్చిమ ఆగ్నేయ రైల్వేలపై పని చేశారు తర్వాత వారు రైల్వేబోర్డుకు డైరెక్టరు, సెక్రటరీగా విచ్చేశారు. అనంతరం వారు, ట్రాన్స్‌పోర్టేషన్ డైరెక్టరుగా పదవీస్వీకారం చేశారు. ఖ్యాతాన్యాల సంస్థలకుపోయు పత్రికం క్రింద శ్రీ స్వామినాథన్ 1953 సం. లో కెనేడియన్ జాతీయ రైల్వేలు కెనేడియన్ పసిఫిక్ రైల్వేకు వాల్సు నెల అధ్యయన పర్యటనకు పంపబడ్డారు. వీరికి మార్చి 1967 సం. లో ఉత్తర తూర్పు సరిహద్దు రైల్వే జనరల్ మేనేజరుగా ప్రమోషను లభించింది. వీరు దక్షిణమధ్య రైల్వేకు బదిలీ అయ్యేవరకు అదే పదవిలో వున్నారు. అమెరికాలోని రైల్వేలను పరిశీలించుటకై పర్యటించిన నలుగురు సీనియరు జనరల మేనేజరులలో శ్రీ స్వామినాథన్ ఒకరు. వారు సంయుక్త రాష్ట్రాలను జూన్, జూలై 1967 సం. లో పూర్తిగా [illegible].

శ్రీ దిలీప్ ముఖర్జీ

[illegible] సమస్యలో వివాదాలు సంవరం చెయ్యబడ్డాయి. పీర్ పంజాల్‌లో పీఠం తెల్లగా ప్రకాశిస్తోంది. చేలు పంటలలో ఒరిగి పచ్చ పచ్చగా వున్నాయి. వ్యాపారం లోటుపడుండా జరుగుతున్నది. కాశ్మీర్ రాష్ట్రం ఇంత శోభాయమానంగా వున్న కారణంచేత ఇరుకు ఇరుకు రాజకీయ సమస్యలు తెరమరుగున పడవచ్చని ఎదురన్న ఆశపడుతూంటారు. కాని ఇంతటి శోభనును కాశ్మీర్ అంతా ఒక్క సంగతి గుర్తుకొనవాంచి నేమానమైన చిత్తస్థితిని [illegible] కూర్చుని వుంది. అది అబ్దుల్లా [illegible]. అబ్దుల్లా 'ప్లాను' నిమిటస్థ [illegible]. ఆ ప్లాను బయటికి రావడం [illegible] కార్యరూపంలో కూర్చుంది.

మరి షేక్ అబ్దుల్లా ఆ ప్లానును బయట [illegible] కాలంకోసం వేచుకు కూర్చుండ్రాడు. [illegible]లో ఆయనకో మేక వుంది. అది, [illegible] శివార్లలో వుంది. అనేకవిధపు [illegible] అయనలోని బయటికి నిల్చి అబ్దుల్లా గ్రామాల్లో, ఇట్లా పట్టణాల్లో దర్శనం ఇచ్చి వస్తూన్నా వుంటాడు. ఇది అంతా [illegible]లో దూరం కాకుండా వుండాలని అయన చేస్తున్న పని. రెండవదేశ సంపత్తి [illegible] కాలం అయన వాటిమధ్య లేదు. ఆ లేక [illegible] నిర్బంధకారణాలన్ను సంభవించి [illegible]. ఇప్పుడు అయన అట్లా వెళ్లి [illegible] వస్తాడనీ, ఇదం బాగానే [illegible]. అయన మంచి నాయకుడు గనుక. [illegible] కొట్టుకు కొదరాడు. పార్టీధ్యానాలు [illegible]. అయితే 'ఇప్పుడు ఒక్క రోజు [illegible]. అయన యీ వాగ్దాటి నప్పుడు [illegible] లేదు. కార్యకారణకు ఉన్ముఖీభవిస్తుంది.

షేక్ అబ్దుల్లా ఒకవిధంగా కంగారు [illegible] పెట్టాడు. మొన్న జమ్మలో [illegible] విడుదలచేశారు. ఆ చేసినప్పుడు అయన ఒకటి అనుకున్నారు. ప్రభుత్వం [illegible] తమలో మంచిపాలు రుచిపెట్టి, ఆ [illegible]లో మొదటి సోపానంగా ఈ విడుదల [illegible] పనిని చేశారనుకున్నారు. శ్రీమతి గాంధి [illegible] అయ్యారు షేక్ అబ్దుల్లా విడుదల ఒక "ప్రదర్శనం" పంటిదనిగూడా అని [illegible]. అంతమాత్రం షేక్ అబ్దుల్లా నూడా [illegible] చేయబడ్డ [illegible] కాదని, గట్టి [illegible] అయ్యారు అచ్చట ఏర్పడింది. అయన ఇట్లా [illegible]దానికి [illegible] కారణంగూడా అచ్చట ఏర్పడింది. [illegible] శ్రీమతి గాంధి అనేమేగాక, [illegible] విషయంలో భారత ప్రభుత్వం [illegible]యొక్క మూలమూలాలో మార్పు [illegible] అయినా, ఆ నడుమ ఆలోచించదగు [illegible] ఎన్నో వున్నాయన్నారు. ఈ అన్ని [illegible] షేక్ అబ్దుల్లా భావనకు బలంగా [illegible].

అతర్వాత కొద్ది వారాలు తిరిగాయి. [illegible] వైఖరి మారింది. మార్పు ఒకటవ తారీఖున పార్లమెంటులో మాట్లాడుతూ [illegible] మంత్రి శ్రీ చవాన్ చెప్పదగు మాట చెప్పేశారు. శ్రీ ఎ. ఎల్. మహాజన్ ఒక సూచన చేశారు. రాజకీయ సమస్యలలో [illegible]భవలు ఏర్పడ్డప్పుడు, "కౌంట్ [illegible]" సమావేశాలు మంచి పద్ధతి [illegible] అయన అన్నారు. అయితే కాశ్మీర్ [illegible]లో అటువంటి కౌంట్ టేబుల్ [illegible]కు సమకాలం ఏమీ లేదని దేశ [illegible] మంత్రి అనేశారు. అంటే కొంత [illegible] మంగు దేశీయాంతర్మంత్రి జరం [illegible] ప్రధానమంత్రులతో మాట్లాడుతూ "కాశ్మీర్ (పత్ర అబ్దుల్లాగని, కాశ్మీర్ [illegible] అబ్దుల్లాగని, అచ్చట ఏమీలేదు" [illegible] పాట అన్నారు. ఏప్రిల్ 21వ [illegible] ప్రధానమంత్రి శ్రీ మొరార్జీ [illegible] ఉమ్మూలో ఒక సభలో మాట్లాడుతూ భారతదేశంలో కాశ్మీర్ స్థానం [illegible]గా వున్నదో, అది మార్పులకు లోబడియ్యే విషయం కాదన్నారు. ఈ అన్నింటినిబట్టి [illegible]న్న విషయం ఏమంటే, కాశ్మీర్‌కు [illegible] స్వయంపాలనాధికారం అంటూ [illegible] సందర్భం ఇప్పుడులేదు. అతర్వాత [illegible] పరిణామాలు జరిగేవేళకు కాశ్మీర్ [illegible]పై ప్రభుత్వ నైఖరి మరీ గట్టిపడి [illegible]. దేశీయాంగళాళలో సహాయ [illegible] అయిన శ్రీ వి. సి. శుక్లా—మే 8వ [illegible] దాన్యసభలో మాట్లాడుతూ— [illegible] అబ్దుల్లా పంతవాలుతరిపే ఉద్దేశం [illegible]వాడికి ఎంతమాత్రం లేదని చెప్పే [illegible].

* * *

[illegible] అబ్దుల్లా హృదయం ఇంకా ఒకటో [illegible]. ఈ [illegible]లో ద్వారాలుంటాయి [illegible] మూసివేస్తున్నా అయన భావించి [illegible]. పార్టీనా ఎన్నికలలో (అప్పటికి ఆ ఎన్నికలు ఇంకా కొంతమేరలో వున్నాయి.) [illegible] అనుకూలంగా సందర్భపడ్డాని, అందు [illegible]గా శ్రీమతి గాంధి మాటకు నెట్టు [illegible] కల్గవచ్చునని, విమర్శనాత్మకంగా వుంటూ [illegible] సమస్యల విషయంలో ఆమె కొంత [illegible] వ్యవహరించవచ్చునని అను [illegible]. ఈ అయన అనుకుంటున్న పద్ధతి [illegible] అయన అలోచన ఎట్లా నడుస్తున్నది [illegible]గా తెలుస్తూ వుంటుంది. [illegible] పాకిస్థాన్ కౌశల్యం చూపిస్తూ [illegible], [illegible] బలం [illegible] కాశ్మీర్ [illegible] వుంటుందని అనుకొనడానికి [illegible] ఆస్కారం కన్పిస్తూ వున్నది.

అయితే యిప్పుడు షేక్ అబ్దుల్లా అర్థం [illegible]కొని విషయం బయటి కనిపిస్తూంది. [illegible] చెప్పిన రెండు విషయాలు ముఖ్యమైనవే అయినా ప్రభుత్వంయొక్క విధానాలు [illegible]తిని కల్పించడంలో అవి అల్పంత నిజా [illegible] విషయాలు కావు. కేంద్ర మంత్రి [illegible]లో శ్రీనవాలా [illegible], మెత్తని [illegible] వున్నారు. షేక్ [illegible] విడుదల [illegible] అతిశయోక్తి [illegible].

సింహావలోకనం: షేక్ అబ్దుల్లా కర్తవ్యం

[illegible] అబ్దుల్లా విషయంలో అంతరూ ఏకవిధమైన పద్ధతితోనే వుంటున్నారు. పూర్వం అబ్దుల్లా పట్ల పెత్తనపద్ధతిని అనుసరించిన వారిలో శ్రీమతి గాంధిని, శ్రీ చవాన్‌ను, డా. కరన్ సింగ్‌ను చెప్పవచ్చు. ఈ రోజున వారు కూడా షేక్ అబ్దుల్లాతో సార్థకమైన మంతనాలకు దిగాలంటే సుముఖంగా లేరు. అబ్దుల్లాతో మంతనాలు కావాలి అంటే అయన ఒక్క మాట అంగీకరించాలి. భారతదేశంలో కాశ్మీరు చేరిక విషయం చర్చకు విషయం కారాదు. అది ముగిసిపోయింది. ఈ విషయాన్ని అబ్దుల్లా ఏదో విధంగా అంగీకరించకపోతే ఆయనతో మంతనాలు జరుపడానికి కేంద్రంలో ఎవ్వరూ సిద్ధంగా లేరు.

షేక్ అబ్దుల్లాకు దేశంలో కొంతమంది స్నేహితులు వున్నారు. శ్రీ ఇ. ఎం. ఎస్. నంబూద్రిపాద్, శ్రీ ఎం. ఆర్. మసానీ వంటివారు. వారంతాకూడా కాశ్మీరు భారతదేశంలో అంతర్భాగమనే పద్ధతి మీదనే నడుస్తున్నారు. అంటూనా కాశ్మీరీలయొక్క విశిష్ట ప్రత్యేకతలు గమనించి, వారి లాభాల విషయంలో, సంబంధాల విషయంలో ఒక విధమైన సర్దుబాటులో వ్యవహరించటం అవసరమనుకున్నారు. సరిహద్దులలో వున్న యితర ప్రజల విషయంలో ఎట్లాగో కాశ్మీరీల విషయంలో కూడా అట్లాగే నడ్డిని వారి భావం. అంటే షేక్ అబ్దుల్లాకు మిత్రులైనవారంతా కూడా యీ కాశ్మీరు వ్యవహారాన్ని కేంద్ర, రాష్ట్ర సంబంధి సమస్యగా మాత్రమే పరిగణిస్తున్నారని అర్థం. మరి షేక్ అబ్దుల్లా అలోచనా పద్ధతికీన్ని, వీరి అలోచనాపద్ధతికి కాని సంబంధం ఎక్కడా కన్పించడంలేదు. వారు అట్లా [illegible] విషయంలో అంటే దృఢవిధానం [illegible] లాను జనానికి యివ్వేది లేక మానేది ఏమిటన్న సమస్య అయనకు వున్నది. కాశ్మీరుయొక్క ఆత్మస్థితిని మేల్కొల్పుతూ మత పిచ్చను నెట్టివెయ్యాలి అంటే అయనకు అటువంటి ప్రత్యామ్నాయపద్ధతి ఏదో గోచరించాలి. అటువంటి ప్రత్యామ్నాయ మార్గాలకోసం అయన అన్వేషణ మొదటినుంచి గూడా [illegible] వస్తూ వుంది. అయన వున్న స్థితిలో షేక్ అబ్దుల్లా భారతదేశంలో కాశ్మీరు చేరిక షరతులతో కూడింది అని ప్రజలయొక్క అభిలాష ఎట్లా వున్నదో తెలుసుకోడానికి జనవాక్యం జరిపి [illegible] శ్రీ నెహ్రూ యిచ్చిన హామీలో అయనకు ఇదివి వున్నదని పద్ధతిలో తప్ప [illegible]లో మెసలేందుకు వీలులేక పోతున్నది. అయన ఎదుట ఆమాట, అవ్వడో, ఆపుడు భారతదేశంలో ఏ రకం ప్రభుత్వం వున్నా, ఆ మాటను తిరస్కరిస్తుంది. ఇది అంతా ఇట్లా ఒక విషచక్రంలాగా తయారైపోయింది.

* * *

ఈ విషవలయం నుంచి బయటపడే మార్గం ఏమన్నా వున్నదా? భారతదేశంలో కాశ్మీర్ చేరిక తిరుగులేనిది అంగీకరించాలి అన్న షరతు పెడితే, షేక్ అబ్దుల్లా మంతనాలకు రాలేరు. అలాగే ఇది అధిగమించరాని ప్రతిబంధకం కాదు. షేక్ అబ్దుల్లా అస్తమిత్రుడు వున్నాడు. అప్ రోజ్ అనే అయన. [illegible] మాట్లాడుతూ—నాగజాతి వారు తాము స్వాతంత్ర్యాన్ని వాంఛిస్తున్నామంటున్నప్పటికీ వారితో మంతనాలు సాగించడానికి భారత ప్రభుత్వం ఎటువంటి సంకోచమూ లేకుండా వారితో నాలుగు నాలు సాగిస్తూ వున్న విషయాన్నిగూర్చి పేర్కొని వున్నారు. కాశ్మీర్ విషయంలో గూడా కేంద్రప్రభుత్వం ఆ పద్ధతిని అనుసరించవచ్చు. ఇది కొత్త పద్ధతి కూడా కాదు. తాష్కెంటో మంతనాలయందు భారతదేశం అవలంబించిన వైఖరి అట్టి ఇటువంటిదే. అయితే ఈ విధంగా షరతులు లేకుండా మంతనాలు ప్రారంభం అయినా, ఏమీ జరక్కపోవచ్చు. మూడు రకాల పద్ధతికి షేక్ అబ్దుల్లా కట్టుబడిపోయినాడు గనుక, అపుడు భారతదేశంలో కాశ్మీర్ నిలిచి వుండే పద్ధతి పరిష్కారాన్ని అయన ప్రజల ముందు పెట్టడం కష్టం అని ఇచ్చట వాదించవచ్చు. అయినా రెండు ముఖ్యకారణాల మూలంగా ఈ మంతనాలు ప్రారంభం చేయడం బాగుంటుంది అనిపిస్తుంది. (1) షేక్ అబ్దుల్లా వున్నారంటే, అయన కాశ్మీర్‌లో భారత దేశానికి ఒక పెద్ద అండ. ఈ విషయం అయన ప్రసంగాలలో అచ్చటా, అచ్చటా ధ్వనిస్తూనే వుంటుంది. పైగా అయన భారత సంప్రదాయాలకు చెందిన ఉత్తమ జాతీయ నాయకులలో ఒకడు. (2) భారత దేశం ప్రపంచం ముందు తన చిత్తశుద్ధిని నిరూపణ చేసుకోవలసి వుంది. ప్రపంచంలో ఇపుడు ఎవ్వరుగాని కాశ్మీర్‌లో జనవాక్యం జరిపించాలి అనడంలేదు. కాని కాశ్మీర్ తన ఉనికిని సక్రమం చేసుకోవాలి మాత్రం ప్రపంచం వాంఛిస్తున్నది.

శ్రీ చవాన్ వున్నారంటే అయన దగ్గర అబ్దుల్లా మంతనాలకు దిగగల ఇంగితమూ, ఉపాయాలు వున్నాయి. మరి అయన అట్లా చేయడానికి సంకోచిస్తున్నారు అంటేనులందుకు అయన హేతువుకు కాంగ్రెస్‌పార్టీలో చూడవలసి వుంది. దేశంలో చూడవలసి వుంది. షేక్ అబ్దుల్లా అంటే శ్రీ బాలరాజ్ పురీకు వున్న వైముఖ్యం ఎవ్వరికీ అర్థమయ్యే దోరణిని అర్థం చేసుకోవడం ఎట్లా? ప్రాంతీయాలలో కాంగ్రెస్ మహాసభలు జరిగినపుడు షేక్ అబ్దుల్లాలో మంతనాలు వదిలిపెట్టాలని చెప్పడానికి ఆయన చేసిన కృషి ఇంతా అంతా కాదు.

షేక్ అబ్దుల్లాతో మంతనాలకు దిగడం విషయాన్ని గూర్చి ఆలోచించే ముందు, కేంద్రప్రభుత్వం— కేంద్ర— రాష్ట్ర సంబంధాలను గురించి తన మనస్సును తాను విడదీసుకోవలసి వుంది. శ్రీనగర్‌తో కేంద్రానికి వున్న సమస్యలకున్నూ, మద్రాసుతో, కేరళతో, ఒరిస్సాతో వున్న సమస్యలకున్నూ ఆర్థికే తేడా ఏమీలేదు. అదే విధంగా షేక్ అబ్దుల్లా గూడా తన ఆలోచనను ఒక్కసారి క్షాళనం చేసుకోవాలి. భారతదేశంలో ఉదారతత్వాలం గల ప్రజాభిప్రాయం [illegible] అనుకుంటే దృఢవిధానం [illegible] లాను జనానికి యివ్వేది లేక మానేది ఏమిటన్న సమస్య అయనకు వున్నది. కాశ్మీరుయొక్క ఆత్మస్థితిని మేల్కొల్పుతూ మత పిచ్చను నెట్టివెయ్యాలి అంటే అయనకు అటువంటి ప్రత్యామ్నాయపద్ధతి ఏదో గోచరించాలి. అటువంటి ప్రత్యామ్నాయ మార్గాలకోసం అయన అన్వేషణ మొదటినుంచి గూడా [illegible] వస్తూ వుంది. అయన వున్న స్థితిలో షేక్ అబ్దుల్లా భారతదేశంలో కాశ్మీరు చేరిక షరతులతో కూడింది అని ప్రజలయొక్క అభిలాష ఎట్లా వున్నదో తెలుసుకోడానికి జనవాక్యం జరిపి [illegible] శ్రీ నెహ్రూ యిచ్చిన హామీలో అయనకు ఇదివి వున్నదని పద్ధతిలో తప్ప [illegible]లో మెసలేందుకు వీలులేక పోతున్నది. అయన ఎదుట ఆమాట, అవ్వడో, ఆపుడు భారతదేశంలో ఏ రకం ప్రభుత్వం వున్నా, ఆ మాటను తిరస్కరిస్తుంది. ఇది అంతా ఇట్లా ఒక విషచక్రంలాగా తయారైపోయింది.

* * *

ఈ విషవలయం నుంచి బయటపడే మార్గం ఏమన్నా వున్నదా? భారతదేశంలో కాశ్మీర్ చేరిక తిరుగులేనిది అంగీకరించాలి అన్న షరతు పెడితే, షేక్ అబ్దుల్లా మంతనాలకు రాలేరు. అలాగే ఇది అధిగమించరాని ప్రతిబంధకం కాదు. షేక్ అబ్దుల్లా అస్తమిత్రుడు వున్నాడు. అప్ రోజ్ అనే అయన. [illegible] మాట్లాడుతూ—నాగజాతి వారు తాము స్వాతంత్ర్యాన్ని వాంఛిస్తున్నామంటున్నప్పటికీ వారితో మంతనాలు సాగించడానికి భారత ప్రభుత్వం ఎటువంటి సంకోచమూ లేకుండా వారితో నాలుగు నాలు సాగిస్తూ వున్న విషయాన్నిగూర్చి పేర్కొని వున్నారు. కాశ్మీర్ విషయంలో గూడా కేంద్రప్రభుత్వం ఆ పద్ధతిని అనుసరించవచ్చు. ఇది కొత్త పద్ధతి కూడా కాదు. తాష్కెంటో మంతనాలయందు భారతదేశం అవలంబించిన వైఖరి అట్టి ఇటువంటిదే. అయితే ఈ విధంగా షరతులు లేకుండా మంతనాలు ప్రారంభం అయినా, ఏమీ జరక్కపోవచ్చు. మూడు రకాల పద్ధతికి షేక్ అబ్దుల్లా కట్టుబడిపోయినాడు గనుక, అపుడు భారతదేశంలో కాశ్మీర్ నిలిచి వుండే పద్ధతి పరిష్కారాన్ని అయన ప్రజల ముందు పెట్టడం కష్టం అని ఇచ్చట వాదించవచ్చు. అయినా రెండు ముఖ్యకారణాల మూలంగా ఈ మంతనాలు ప్రారంభం చేయడం బాగుంటుంది అనిపిస్తుంది. (1) షేక్ అబ్దుల్లా వున్నారంటే, అయన కాశ్మీర్‌లో భారత దేశానికి ఒక పెద్ద అండ. ఈ విషయం అయన ప్రసంగాలలో అచ్చటా, అచ్చటా ధ్వనిస్తూనే వుంటుంది. పైగా అయన భారత సంప్రదాయాలకు చెందిన ఉత్తమ జాతీయ నాయకులలో ఒకడు. (2) భారత దేశం ప్రపంచం ముందు తన చిత్తశుద్ధిని నిరూపణ చేసుకోవలసి వుంది. ప్రపంచంలో ఇపుడు ఎవ్వరుగాని కాశ్మీర్‌లో జనవాక్యం జరిపించాలి అనడంలేదు. కాని కాశ్మీర్ తన ఉనికిని సక్రమం చేసుకోవాలి మాత్రం ప్రపంచం వాంఛిస్తున్నది.

శ్రీ చవాన్ వున్నారంటే అయన దగ్గర అబ్దుల్లా మంతనాలకు దిగగల ఇంగితమూ, ఉపాయాలు వున్నాయి. మరి అయన అట్లా చేయడానికి సంకోచిస్తున్నారు అంటేనులందుకు అయన హేతువుకు కాంగ్రెస్‌పార్టీలో చూడవలసి వుంది. దేశంలో చూడవలసి వుంది. షేక్ అబ్దుల్లా అంటే శ్రీ బాలరాజ్ పురీకు వున్న వైముఖ్యం ఎవ్వరికీ అర్థమయ్యే దోరణిని అర్థం చేసుకోవడం ఎట్లా? ప్రాంతీయాలలో కాంగ్రెస్ మహాసభలు జరిగినపుడు షేక్ అబ్దుల్లాలో మంతనాలు వదిలిపెట్టాలని చెప్పడానికి ఆయన చేసిన కృషి ఇంతా అంతా కాదు.

షేక్ అబ్దుల్లాతో మంతనాలకు దిగడం విషయాన్ని గూర్చి ఆలోచించే ముందు, కేంద్రప్రభుత్వం— కేంద్ర— రాష్ట్ర సంబంధాలను గురించి తన మనస్సును తాను విడదీసుకోవలసి వుంది. శ్రీనగర్‌తో కేంద్రానికి వున్న సమస్యలకున్నూ, మద్రాసుతో, కేరళతో, ఒరిస్సాతో వున్న సమస్యలకున్నూ ఆర్థికే తేడా ఏమీలేదు. అదే విధంగా షేక్ అబ్దుల్లా గూడా తన ఆలోచనను ఒక్కసారి క్షాళనం చేసుకోవాలి. భారతదేశంలో ఉదారతత్వాలం గల ప్రజాభిప్రాయం [illegible]

దినఫలం

నూతన వ్యవహారాలకు: జూలై 9 మంగళవారం—తిథి మంచిదికాదు. మధ్యాహ్నం గం 2.44

మార్కెట్ ధరలు

విజయవాడ ఆపిస్టెంట్ మార్కెటింగ్ డైరెక్టరు నేడు అందచేసిన 8-7-68 నాడు ఉత్పత్తిదారులనుండి సుగోళాలకు వ్యవసాయదారుల టోకు ధరలు క్వింటాళ్లకు 100 కిలోగ్రాములు లేదా 202 పౌండ్లు నికరం, ఖర్చులు సహా రూపాయల్లో, పైసలలో.

ధాన్యం:

విజయవాడ	నంబర్లు	—
"	అక్కుళ్ళు	66—66
తాడేపల్లిగూడెం	ఎస్. కె. కె.	—
"	అక్కుళ్ళు	—
తెనాలి	సన్నాలు	—
"	అక్కుళ్ళు	65-00
గుంటూరు	కిచిడి	72-15
	అక్కుళ్ళు	65-50
గుడివాడ	బి. ఇ. బి. 24	73-33
	అక్కుళ్ళు	66-66
కాకినాడ	కిచిడి	73-33
	అక్కుళ్ళు	66-67
మచిలీపట్నం	నంబరు	77-33
	అక్కుళ్ళు	63-00
ఏలూరు	కిచిడి	—
	అక్కుళ్ళు	—

మిల్లు బియ్యం:

విజయవాడ	నంబర్లు	115—00
"	అక్కుళ్ళు	104—00
తాడేపల్లిగూడెం	ఎస్. కె. కె.	—
"	అక్కుళ్ళు	—
తెనాలి	సన్నాలు	109-00
"	అక్కుళ్ళు	100-00
గుంటూరు	కిచిడి	116—00
	అక్కుళ్ళు	98—00
గుడివాడ	1 వ రకం	115—00
	2 వ రకం	102—00
కాకినాడ	1 రకం	110-00
	2 వ రకం	102-00
మచిలీపట్నం	నంబరు	115-00
	అక్కుళ్ళు	103—00
ఏలూరు	కిచిడి	—
	అక్కుళ్ళు	—

జనపనార:

అమలాపురం	1వ రకం	114-00
	2వ రకం	112-00
	3వ రకం	106-66
విజయనగరం	1వ రకం	—
	2వ రకం	—
	3వ రకం	—
కలకత్తా	అస్సాంబాటం	—

వేరుశనగ కాయలు:

విజయవాడ		—
నంద్యాల		85-00
అమలాపురం		—
విజయనగరం		—
అనంతపురం		85-00
ఆదోని		87-50
కడప		80-00
చిత్తూరు		76-00
మచిలీపట్నం		—
తెనాలి		—

వేరుశనగ పప్పు:

నంద్యాల		117-50
ఆదోని		114—00
కడప		112-00
చిత్తూరు		115—00
విజయవాడ		—
మచిలీపట్నం		127-50
అమలాపురం		120—00

వేరుశనగ నూనె:

ఆదోని		220—00
తెనాలి		240-00
చిత్తూరు		—
అనంతపురం		238-00
అమలాపురం		250—00
నంద్యాల		215—00
గుంటూరు		235—00
విజయవాడ		232—40
మచిలీపట్నం		235—00

అపరాలు: కందులు:

విజయవాడ		88-00
రాజమండ్రి		—
గుంటూరు		95—00
విజయనగరం		—
పార్వతీపురం		95—00
ఒంగోలు		105—00

మినుములు:

విజయవాడ		105-00
రాజమండ్రి		103-00
గుంటూరు		108—00
అమలాపురం		100—00
పార్వతీపురం		106—00
ఒంగోలు		112-00

పెసలు:

విజయవాడ		100-00
రాజమండ్రి		110-00
గుంటూరు		106-00
అమలాపురం		100-00
ఒంగోలు		102-00
పార్వతీపురం		105-00

శనగలు:

విజయవాడ		84-00
గుంటూరు		80-00
పార్వతీపురం		90-00
అమలాపురం		86-00
విజయనగరం		—

జీడిపప్పు:

కాకినాడ	అమెరికన్ రకం	1027-27
	ఇండియన్	809-90
		790—90
	పొట్టలు	609—09
	మోరి:— అమెరికన్ రకం	954—54
	ఇండియన్	—
	పప్పులు	727-27
	పొట్టలు	545—45
	బెల్లం—1 వ రకం	
	అనకాపల్లి	190—00
	హిందూపురం	215—00
	చిత్తూరు	165—00
	తాడేపల్లిగూడెం	—
	తుని	190—00
	2వ రకం:	
	అనకాపల్లి	175—00
	హిందూపురం	198-00
	చిత్తూరు	150-00
	తాడేపల్లిగూడెం	—
	తుని	170—00
	3—వ రకం:	
	అనకాపల్లి	160—00
	హిందూపురం	188—00
	చిత్తూరు	136-00
	తాడేపల్లిగూడెం	—
	తుని	150—00
	పసుపు—కొమ్ములు.	
	దుగ్గిరాల	238-50
	కడప	242—00
	దుంపలు:	
	దుగ్గిరాల	249-00
	కడప	242—00
	పచ్చిమిర్చి—లావురకం:	
	విజయవాడ	70—00
	ఏలూరు	65—00
	రాజమండ్రి	—
	పచ్చిమిర్చి—సన్నరకం:	
	విజయవాడ	80—00
	ఏలూరు	70-00
	రాజమండ్రి	85-00
	నువ్వులు:	
		ఎర్రవి నల్లవి
	తుని	140—00 130—66
	చింతపండు:	
	హిందూపురం: బకటువరకం	150—00
	రెండవరకం	125-00
	చిత్తూరు	125—00
	బొగాకు: (ఉత్తరాది)	
	విజయవాడ	260—00
	నిమ్మకాయలు (1000కి) పెద్దవి	
	విజయవాడ	25—00
	పాలకొల్లు	16-00
	తెనాలి	17-00
	నిమ్మకాయలు: చిన్నవి:	
	విజయవాడ	15-00
	తెనాలి	10—00
	ఏలూరు	—
	పాలకొల్లు	13—00
	పత్తి:	
	ఆదోని (పత్తి) మంగారి	—
	పొరం	142-00
	లక్ష్మి	156-00
	కోకోనాడస్	—
	నంద్యాల (దూది) మంగారి	—
	పొరం	415—00
	లక్ష్మి	—
	కోకోనాడస్	—
	ఆదోని (దూది) లక్ష్మి	383—00
	పొరం	350—00
	ఉల్లిపాయలు:	
	తాడేపల్లిగూడెం (బల్గారి రకం	33-70
	తాడేపల్లిగూడెం (తిరుగుడు రకం	35—00
	హిందూపురం (బల్గారి రకం	40-00
	హిందూపురం (నాటురకం	40-00
	కడప (బల్గారి రకం	32-85
	జొన్నలు:	
	అనంతపురం — తెల్లవి	—
	అనంతపురం — పచ్చవి	—
	నరసరావుపేట—పచ్చవి	65-00
	నెయ్యి:	
	ఒంగోలు	830—00
	గుంటూరు	850—00
	మిర్చి:	
	గుంటూరు 1వ రకం	158-00
	2వ రకం	140—00
	కడప శావురకం	175—00
	పచ్చవి:	
	తుని 1 వ రకం	160—00
	2 వ రకం	125-00
	కొబ్బరి కాయలు (1000కి)	
	విజయవాడ కొత్తవి	340-00
	పాతవి	—
	పాలకొల్లు కొత్తవి	280-00
	పాతవి	400-00
	కొబ్బరినూనె ఆగ్ మార్కెట్)	
	అంబాజీపేట 16 కేజీలు	90—15

మద్రాసు మార్కెట్ వెండి ధరలు

మద్రాసు, జూలై 8:

వెండి కిలోగ్రాం	రు. 547—00
వెండి పిల్లరధర 10 గ్రాములు	రు. 5—50
వెండి (లోకల్) కిలోగ్రాం	రు. 530.00

బంగారం (14 కారెట్లు)

1 గ్రాం	రు. 10.50

బంగారం (22 కారెట్లు)

1 గ్రాం	రు. 16.50

బంగారం (24 కారెట్లు)

10 గ్రాం	రు. 165.50

వేరుశనగనూనె

మద్రాసు గిడ్డంగివద్ద చిల్లరగా 100కిలో గ్రాములు రెడీ	రు. 225—00
1 కిలో గ్రాం	రు. 2—40

వేరుశనగ కాయలు

80 కిలోగ్రాములు	రు. 93.00

ఆముదం

100 కిలోగ్రాములు	రు. 240—00
చిల్లర ధర	రు. 215.00

కొబ్బరినూనె

ఆలోన్	రు. 80—00
రాజా	రు. 79—00
	రు. 79—00

వేరుశనగ పిండి

70 కిలోల బస్తా	రు. 34—00

సుప్పుల నూనె

17 కిలోగ్రాములకు	రు. 48—00
1 కిలో గ్రాం (చిల్లరధర)	రు. 3.00

చక్కెర

100 కిలోగ్రాములు	రు. 300—00
సీలులోనిది (కాస్ట్ బ్రాండ్ కిలోగ్రాం. టాక్సు కలిపి	రు. — 39—00

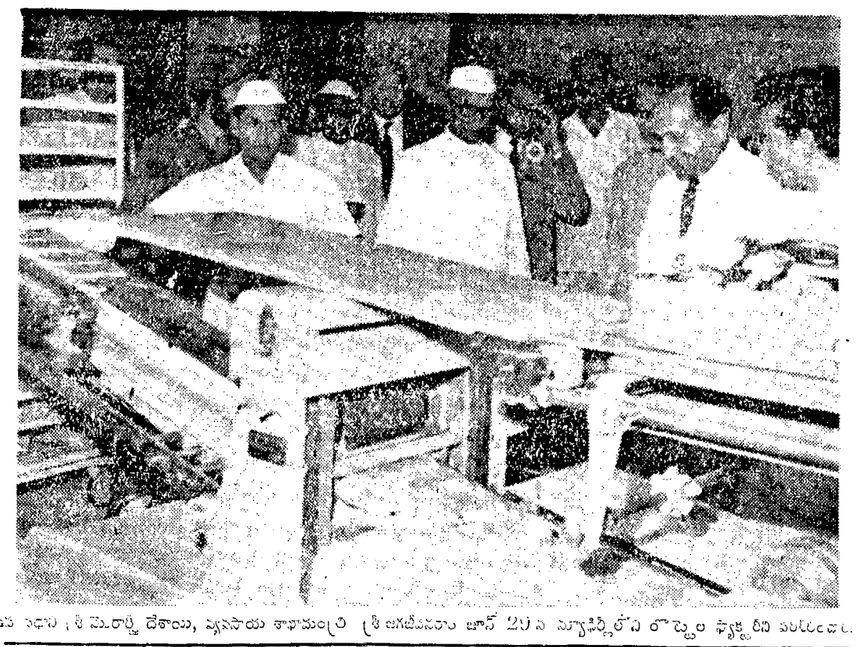

ఉప ప్రధాని శ్రీ మొరార్జీ దేశాయి, వ్యవసాయ శాఖామంత్రి శ్రీ జగజీవన్‌రామ్ జూన్ 29న న్యూఢిల్లీలోని రోస్టెల్ ఫ్యాక్టరీని పరిశీలించారు.

గోదావరి లంకలలో మరాడు పంటలు

సంకరజాతి పైరులపట్ల రైతుల మక్కువ: విరివిగా ఎరువుల సప్లయి

(స్వకీయ విలేఖరి)

కాకినాడ, జులై 8: 1967—68 రాబి పంటకాలంలో అధిక ఫలసాయాన్ని ఇచ్చే ధాన్యాలు సంపాదించడాన్ని ప్రచారంలోకి తీసుకురావడానికి తూర్పు గోదావరిజిల్లాలో చాలా కృషి జరిగింది.

జిల్లాలో ఐ.ఆర్.8 కు విరివిగా ప్రచారం లభించింది. ఎకరానికి 66 బస్తాలవరకు సంపాదించింది. సగటున ఎకరానికి 40 బస్తాల మేరకు పంట పండింది. జిల్లా అభివృద్ధి మండలి వారి ఉత్పత్తి కార్యక్రమానుసారం ఈ పని జరుగుతున్నది.

రాబిపంట కాలంలో 1292 బస్తాల ఐ.ఆర్. 8 వరిసంగదాలను సంపాదించి చేయడం జరిగింది. పామర్రుకోట క్షేత్రంలో ఉత్పత్తి చేసిన 6.93 మెట్రిక్ టన్నుల విత్తనాలను సంపాదించి సమితి ప్రాంతంలో ఫలపెణి చేశారు.

సంకరజాతి జొన్న సంకరజాతి మొక్క జొన్నలు రాబి పంట కాలంలో 2502 ఎకరాలలో పరిచయం చేశారు.

గోదావరి లంక భూములలో సంకరజాతి జొన్న, మొక్క జొన్న పైరులు వేయడం ద్వారా ఆ ప్రాంతంలో మూడు పైర్లు వేయడానికి అవకాశం లభించింది. ఆ ప్రాంతంలో ఫిల్టర్ పాయింట్ గొట్టపు బావులు ఉన్నాయి. ఈ లంక భూములలో మేనుంచి ఆగస్టు వరకు మెట్ట ధాన్యం పండిస్తారు. సెప్టెంబరులో వరదలు తగ్గిన తరువాత సంకరజాతి జొన్న, మొక్క జొన్న పైరులు వేస్తారు. నాటు పొగాకు వేయడానికి మారుగా రైతులు మూడు పంటలు పండించడానికి ఇష్టపడుతున్నారు. సెప్టెంబరు అక్టోబరులో పచ్చ జొన్నలు మారుగా సి.ఎస్.హెచ్., జొన్నపైరు వేస్తున్నారు. ఫిబ్రవరిలో నాటు పొగాకు కోత ప్రారంభ లయిన తరువాత అంకభూములలో సి.ఎస్.హెచ్. జొన్న వేస్తున్నారు. చెరకు ప్రారంభ దశలో దాని మధ్య శీఘ్ర సంకర జాతి పంటలు వేయడం ఒక వినూత్నమైన పద్ధతి.

184430 ఎకరాల మాగాణి పైరుకు సస్య సంరక్షణ మందు జాగ్రత్త చర్యలు తీసుకోవడం జరిగింది. 3106 ఎకరాల చేరుశనగ పైరుకు 25014 మానుకర్రలు ఫలపాయం కర్రగా చర్యలు తీసుకున్నారు.

1968 రాబి పంట కాలంలో ఎరువుల సరఫరా కార్యక్రమం భారీయెత్తున సాగింది.

ఖరీఫ్ పంట కాలంలో 60 వేల ఎకరాలలో ఐ.ఆర్. 8 18 వేల ఎకరాలలో సంకర జాతి జొన్న, ఆరువేల ఎకరాలలో సంకర జాతి మొక్క జొన్న వేస్తారు. విత్తన క్షేత్రాల నిర్వహణకోసం తగినంత నిధులను వ్యవసాయ శాఖ అధికారులకు అందచేయడం జరిగింది.

రాబి పంట కాలంలో ఎక్కడ ఏ పంట పండించడానికి మారుగా అల్పకాలిక పంటలను రెండింటిని పండించడానికి సెంట్రల్ డెల్టాలోని అయిదు పంచాయితీ సమితులలోను ప్రదర్శనలు నిర్వహించారు. కాలువలకు నీరు వదలడం జరిగింది. మొదటి స్టెరుకు సి.హెచ్. 45 విత్తనాలతో రైతులు నారుమళ్లు పోయడం ఆరంభించారు.

జిల్లాలో ఎరువుల సప్లయి పరిస్థితి సంతృప్తికరంగా ఉంది. ఏ రకం ఎరువులు కావాలంటే అవి అభిస్తున్నాయి.

ఖరీఫ్ పంటకాలంలో ఆరు లక్షల మేరకు తెగుళ్ల నివారణ మందులు సస్యరక్షణ పరికరాలు ఖరీదు చేయడానికి తూర్పు గోదావరి జిల్లా పంచాయితీలు పథకం వేసుకున్నాయి. ఇదిగాక రైతులకు సప్లయి చేయడానికి వ్యవసాయశాఖవారిదగ్గర తొమ్మిదిలక్షల మేరకు రెగుళ్ల నివారణ మందులు సిద్ధంగా ఉన్నాయి.

6070 ఎకరాలలో 30.55 లక్షలలో లోటంపెంపకం పథకంకూడా జిల్లాలోచేబూన సున్నారు.

—:o:—

బి. ఇ. డిగ్రీ పరీక్షా ఫలితాలు

వాల్తేర్, జూలై 8: 1968 మే—జూన్ నెలలో జరిగిన బి. ఇ. డిగ్రీ పరీక్షలలో ఉత్తీర్ణులయిన అభ్యర్థుల నెంబర్లు.

బి ఇ. V. (ఇంటీగ్రేటెడ్ పరీక్ష

సివిల్ ఇంజనీరింగ్ బ్రాంచ్:—

డిస్టింక్షన్‌తో ఫస్టు: 1456 మాత్రమే

ఫస్టుక్లాసు: 1430 36 45 54 57 58 61 63 65 68 69 71 75 76 78 79 82.

సెకండ్‌క్లాసు: 1435 37 39 40 41 43 44 46 47 48 50 51 55 59 60 64 67 70 72 73 74 80 81 83 85 86 88 89.

1431 1477 నెంబర్లు గల అభ్యర్థులు (1) థియరీ ఆఫ్ స్ట్రక్చర్స్ II (2) సాయిల్ మెకానిక్స్ అండ్ ఫౌండేషన్ ఇంజనీరింగ్ సబ్జెక్టులలోను ఉత్తీర్ణులయినారు.

1434 నెంబరు గల అభ్యర్థి (ఎ) స్ట్రక్చరల్ ఇంజనీరింగ్ III థియరీ సబ్జెక్టులలోనూ ఉత్తీర్ణులయినారు.

1466 నెంబరు గల అభ్యర్థి థియరీ ఆఫ్ స్ట్రక్చర్సు సబ్జెక్టులోనూ ఉత్తీర్ణులయినారు.

1432 33 38 62 84 87 90 91 నెంబర్ల ఫలితాలు తదుపరి ప్రకటిస్తారు.

బి. ఇ. V. (ఇంటిగ్రేటెడ్) పరీక్ష

ఎలక్ట్రానిక్స్ అండ్ కమ్యూనికేషన్ ఇంజనీరింగ్:—

ఫస్టుక్లాసు డిస్టింక్షన్‌తో 1737.

ఫస్టుక్లాసు: 1727 31 33 34 36 38 39 41 47 48 50 53 54.

సెకండ్‌క్లాసు: 1723 28 40 45 49 51 55 56.

1742 నెంబరు గల అభ్యర్థి ఎలక్ట్రికల్ ఇంజనీరింగ్ సబ్జెక్టులోను ఉత్తీర్ణులయినారు.

బి. ఇ. డిగ్రీ పరీక్ష

(సైన్సు గ్రాడ్యుయేట్లకు మూడు సంవత్సరాల కోర్సు)

III/III సివిల్ ఇంజనీరింగ్ బ్రాంచ్:

డిస్టింక్షన్‌తో ఫస్టు క్లాసు:— 2147 52 56 60 63 66.

ఫస్టు క్లాసు: 2146 48 50 51 53 55 69 70 71 72 73.

సెకండ్‌క్లాసు: 2145 54 58 59 65 68.

థియరీ

సబ్జెక్టులో స్ట్రక్చర్స్ II లో ఉత్తీర్ణులు: 2144 57 62 64 67 74.

స్ట్రక్చరల్ ఇంజనీరింగ్ II లో ఉత్తీర్ణులు: 2144 57 62 74.

మెకానిక్స్ II: 2144 57 62 67.

ఫౌండేషన్: 2144 62 67.

వాటర్ సప్లయి, సానిటరీ ఇంజనీరింగ్: 2144 57 62 64 67 74

సర్వేయింగ్ III: 2144 67.

సాయిల్ మెకానిక్స్, ఫౌండేషన్ ఇంజనీరింగ్ 2157 62 64 67.

ఎలక్ట్రిక్: 2144 57 62 64 67 74.

ప్రాక్టికల్స్

ప్రాజెక్టు, మచ్చిక: 2144 57, 62 64 67 74.

డ్రైయింగ్ ఆఫ్ మెటీరియల్స్ లేబొరేటరీ: 2144 57 62 64 67 74.

హైడ్రాలిక్స్ లేబొరేటరీ: 2144 57 62 64 67 74.

సర్వేయింగ్: 2144 57 62 64 67 74.

2149 రిజిస్టరు నెంబరు గల అభ్యర్థి ఫలితం తదుపరి ప్రకటిస్తారు.

బి. ఇ. డిగ్రీ పరీక్ష

సైన్సు గ్రాడ్యుయేట్లకు మూడు సంవత్సరాల కోర్సు:

III/III ఎలక్ట్రానిక్స్, కమ్యూనికేషన్ ఇంజనీరింగ్ బ్రాంచ్:

డిస్టింక్షన్‌తో ఫస్టుక్లాసు: 2133

ఫస్టు క్లాసు: 2120 24 32.

సెకండ్‌క్లాసు: 2111 15 18 19 26 29 30 31 34 37 40 42 43

2114 2138 నెంబర్లు గల అభ్యర్థులు (1) ఎలక్ట్రానిక్ ఇంజనీరింగ్ III(2) లైన్స్ అండ్ సెర్కిట్ ప్రొపగేషన్ (3) ఎలక్ట్రిక్ సబ్జెక్టు మినహా అన్నింటిలోను ఉత్తీర్ణులయినారు.

2135 నెంబరు గల అభ్యర్థి ఎలక్ట్రిక్ సబ్జెక్టు మినహా అన్నింటిలోను ఉత్తీర్ణుడయినాడు.

2136 నెంబరు గల అభ్యర్థి (1) ఇండస్ట్రియల్ అడ్మినిస్ట్రేషన్ (2) రేడియో ఇంజనీరింగ్ (3) లైన్స్ అండ్ సెర్కిట్ ప్రొపగేషన్ (4) ఎలక్ట్రిక్ సబ్జెక్ట్స్ (5) ఎలక్ట్రానిక్స్ లేబొరేటరీస్ మినహా అన్నింటిలోను ఉత్తీర్ణులయినారు.

2121 22 23 39 41 నెంబర్లు గల అభ్యర్థుల ఫలితాలు తరువాత ప్రకటిస్తారు.

ఎం. ఎస్. డిగ్రీ పరీక్ష

వాల్తేర్, జూలై 8: 1968 జూన్‌లో జరిగిన ఎం. ఎస్. డిగ్రీ పరీక్షలలో స్కాలర్షిప్ లయిన అభ్యర్థుల నెంబర్లు.

సార్టు II:

హోమ్— ఫిలాలజీ: 166 167.

ఆప్షనల్ సెమినార్: లేరు.

కేంద్ర అమ్మకంపన్ను చట్టం క్రిందవచ్చే కేసులకు ట్రిబ్యునల్

దక్షిణ ప్రాంతీయ అమ్మకంపన్ను విషయాల సమావేశం సిఫార్సు

మద్రాసు, జూలై 8

కేంద్ర అమ్మకంపన్ను చట్టంక్రింద వచ్చే కేసులను పరిష్కరించడానికి, ఆదాయపుపన్ను ట్రిబ్యునల్ సమానాలో ఒక ట్రిబ్యునల్‌ను ఏర్పాటు చేయాలని అమ్మకంపన్ను విషయాలపై రెండురోజుల పాటు ఇక్కడ కొనసాగిన దక్షిణ ప్రాంతీయ సమావేశం సిఫార్సుచేసింది.

అయిదు దక్షిణాది రాష్ట్రాలలోని అమ్మకంపన్ను వ్యవస్థలను పరిశీలించేందుకు ఉన్నతాధికార సంఘాన్ని ఒకటి నియమించాలని కూడా నిన్న ముగిసిన ఈ సమావేశం సూచించింది. అమ్మకంపన్నుపై కేంద్ర చట్టం రూపొందాలని సిఫార్సుచేసింది.

దేశ ప్రయోజనాలు నెరవేరేందుకు, జాతీయ సమైక్యత సమకూరేందుకు వివిధ రాష్ట్రాల అమ్మకంపన్ను చట్టాలలోని ప్రధానాంశాలు కేంద్ర చట్టానికి అనుగుణమైనవిగా ఉండాలని సమావేశం అభిప్రాయపడింది.

సరుకుల వర్గీకరణ దక్షిణాది రాష్ట్రాల అన్నిటిలోనూ ఒకే విధంగా ఉండాలనీ, ఆహారధాన్యాలను, పశుగ్రాసాన్ని, కోళ్ల ఆహారాన్ని వ్యవసాయానికి కావలసి వచ్చే మరణాయుధాలు, మరణ స్ప్రేయర్లు, డస్టర్లు, రసాయనిక ఎరువులు మొదలైనవాటిని అమ్మకంపన్ను నుంచి మినహాయించాలనీ ఎలెక్ట్రికల్ వస్తువులపై ఈ రాష్ట్రాలన్నిటిలోనూ పన్ను ఒకే విధంగా ఉండాలనీకూడా సమావేశం సిఫార్సుచేసింది.

దక్షిణాది రాష్ట్రాలలో జనుపనార పరిశ్రమను ప్రస్తుత విషమ పరిస్థితినుంచి రక్షించేందుకు నూలుపై కనీసం అయిదేళ్లపాటు అమ్మకంపన్ను రద్దుచేయాలనీ, ప్రత్తిపై అమ్మకంపన్ను దక్షిణాది రాష్ట్రాలన్నిటిలోనూ ఒకే విధంగా ఉండాలనీకూడా సమావేశం సూచించింది.

ఎగుమతులపై అమ్మకంపన్ను భారం చెప్పుకోతగ్గంతగా ఉంటున్నదనీ, దానివల్ల దక్షిణాది రాష్ట్రాలనుంచి ఎగుమతి అయ్యే సరుకులు పోటీకి తట్టుకోలేకపోతున్నవనీ సమావేశం అభిప్రాయపడింది. అమ్మకంపన్ను విషయంలో ఎగుమతిదారుల కోసం రూపొందించబడిన పథకంపై ప్రాంతీయ ఎగుమతి, దిగుమతి సలహా సంఘం సిఫార్సులను దక్షిణాది రాష్ట్రాలు అనుసరించాలనికూడా సూచించింది.

24 లక్షల టన్నుల ఎరువుల ఉత్పత్తి

1971 నాటికి భారత్ సాధించే అవకాశం

న్యూఢిల్లీ, జులై 7: భారతదేశపు ఎరువుల ఉత్పత్తి స్థానము 1970—71 నాటికి 24 లక్షల టన్నులు ఉండాలని లక్ష్యముగా పెట్టుకున్నారు. ఈ లక్ష్యాన్ని సాధించడం రెండు సంవత్సరాల క్రితం పరిస్థితిని బట్టి చూస్తే అసాధ్యంగా కన్పించింది. అయితే ఇప్పుడు లక్ష్యసాధనకు భారత్ చేరువలో ఉన్న సూచనలు కన్పిస్తున్నాయి. ఆహార, వ్యవసాయ సంస్థ పత్రిక "పిడెస్" తాజా సంచికలో ఈ విషయాన్ని పేర్కొన్నారు.

పోర్టిలూ, ట్రాంబేలలోని ఎరువుల కర్మాగారాలు మందకొడిగా పురోగతిని సాధించడం వల్ల లక్ష్యసాధన కృషి తగ్గుముఖం పట్టవచ్చునేమోనని ప్రపంచ బ్యాంకు అభిప్రాయపడినప్పటికీ లక్ష్యసాధన చేరువలో ఉన్నట్లు ఈ పత్రికలో పేర్కొన్నారు. అయితే అధికారుల అంచనాలో 1967 నాటికి 20 లక్షల టన్నుల ఉత్పత్తి లక్ష్యాన్ని 1975 నాటికి 50 లక్షల టన్నుల ఉత్పత్తి లక్ష్యాన్ని సాధించగలమని అంటున్నట్లు పత్రిక వ్రాసినది.

పేరెదైనా, ఇది

ధృతరాష్ట్ర

లేదా, లాభకారి అనండి

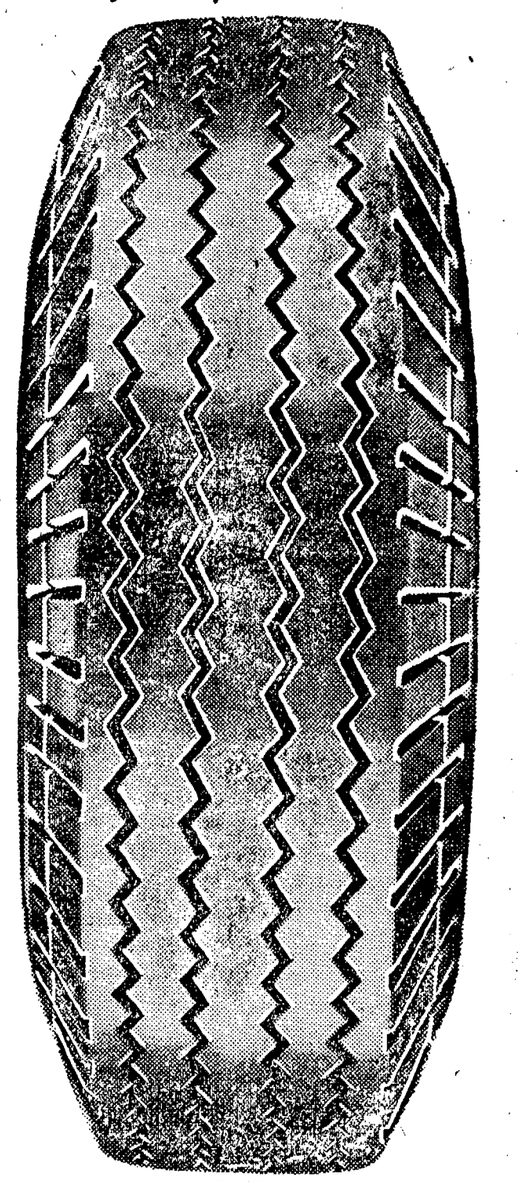

మెఱుగు గావింపబడ్డ పైర్‌స్టోన్

పైర్‌స్టోన్

ట్రాన్స్‌పోర్ట్ ట్రక్కు టైరు

"సూపర్-టఫ్" అద్భుత రబ్బరుతో నిర్మింపబడింది

ఎక్కువ మైలేజి:

మెఱుగు చేయబడ్డ, ఎక్కువ నల్లదైన గ్రేడ్ కాంపౌండ్ సహాయంతో అనేక అడవపు మైళ్ల ఆదనం అయ్యులేకుండా పోవచ్చును.

ఎక్కువ ట్రాక్షను:

ఒకే ఒక పట్టులోని గ్రేడ్ సమాన వల్ల, మెఱుగైన ట్రాక్షను అంటి రోడ్డుమీద పట్టు అంటిపెట్టుకు లభిస్తుంది.

ఎక్కువసార్లు రిట్రెడుదు:

ప్రతి పైర్‌స్టోన్ టైరులో ప్రత్యేక నిర్మాణ విధానముంది. దీనివల్ల అనేక సార్లు పట్టిపట్టి రిట్రెడు చేయగల అవకాశము కలుగుతుంది. ట్రాక్ట్ టైరు కొనకుండా, అండుకట్టి పొమ్మంటే అని స్వల్ప ఖర్చుతో ట్రాక్ట్ టైరు మంచి పొందే లాభం పొందవచ్చు.

పైర్‌స్టోన్-నాణ్యతకు, సేవకు పెట్టిన పేరు

Stonecliff W IV TL

* * క్రీడారంగం * *

హైదరాబాద్‌లో ఫుట్‌బాల్ పోటీలు

రోవర్స్ జట్టుపై దక్షిణ మధ్యరైల్వే జట్టు గెలుపు

హైదరాబాద్, జూలై 7: నేడు ఇక్కడ సికింద్రాబాద్ స్టేడియంలో జరిగిన రహీం రోవర్ కప్ పోటీలో దక్షిణమధ్య రైల్వేజట్టు హైదరాబాద్ రోవర్ జట్టుపై 2—1 స్కోరు తేడాతో గెలుపొందినది.

నిజాంప్రాంతంలోని నిజామాబాద్‌లో జరిగిన ఎనికా పోటీలో హైదరాబాద్ రెబిపోర్ జట్టు, నెహ్రూస్పోర్ట్స్ పోలీసు జట్టుపై 4—1 గోలు తేడాతో గెలుపొందినది. రెబిపోర్ జట్టులోని ఫ్రాన్సిస్ లెస్టో బాగా ఆడి (ప్రేక్షకుల్లో మూడు గోలు చేశాడు. అంతర్జాతీయార్థంలో సెంటర్‌హాఫ్‌గా ఇరువురు బాగా గోలు చేశారు. ఆట పది నిమిషాలలో ముగుస్తుందనగా నెహ్రూస్పోర్ట్స్ పోలీసు జట్టులోని అబుదాస్ సైడ్ నుంచి మూడవ గోలు చేశాడు.

బొంబాయి జట్టుకంటే బాగా ఆడి గోలు ఎక్కువ చేయలేకపోయిన అధిక అవకాశాలు కలిగిన హైదరాబాద్ జట్టు దురదృష్టంవల్ల వోడిపోయింది!

కలకత్తా పోలీసు స్టేడియంలో ఘర్షణ

కలకత్తా, జూలై 7: నిన్న ఇక్కడ జరిగిన ఫుట్‌బాల్‌టోర్ పోటీలో తూర్పు బెంగాల్‌క్లబ్ జట్టు, మహమ్మడన్ స్పోర్టింగ్‌క్లబ్‌సు వోడించిన సందర్భం ఉద్రిక్తులైన ప్రేక్షకులకు, పోలీసులకు మధ్య జరిగిన ఘర్షణలో 20 మంది పోలీసులు సహా కనీసం 30 మంది గాయపడ్డారు. గాయపడిన వారినందరిని ఆసుపత్రిలో చేర్చారు. ఏరియా మొత్తంగా పరిస్థితి ప్రశాంతంగానున్నదని తెలుస్తున్నది.

నిరాశ చెందిన ప్రేక్షకులు మహమ్మడన్ స్పోర్టింగ్‌క్లబ్ టెంటుపై ఇటుకలతో దాడి జరిపినప్పుడు కలిగించారని పోలీసులు అన్నారు. టెంటులోనికి వచ్చినవారు (ప్రవేశించారని, పరిస్థితి విషమించినపుడు పోలీసులు లాఠీ ఛార్జి జరిపారని, తర్వాత 19 రౌండ్లు బాష్పవాయువు ప్రయోగించారని పోలీసులు తెలిపారు.

ఈ సందర్భంలో 18 మందిని అరెస్టు చేశారు.

మోటారు సైకిలింగ్ పందెంలో ఇద్దరి దుర్మరణం

సికింద్రాబాద్, జులై 7: నేడిక్కడ బెల్వయిన్ సైడ్‌కార్ మోటార్ సైకిలింగ్ గ్రాండ్ ప్రిక్ పందెంలో జాన్ ఆలెన్‌బర్గర్, పీటర్ పిల్లింగర్ అనే ఇద్దరు పశ్చిమ జర్మనీ క్రీడాకారులు మరణించారని పందాల నిర్వహణాధికారులు తెలిపారు.

మారేపల్లి వెంకట సుబ్బరాయశాస్త్రి మృతి

అమలాపురం, జులై 8:

ప్రముఖ సంస్కృత, తర్క, వేదాంత, కవిసార్వభౌమ పండితులు శ్రీ మారేపల్లి వెంకట సుబ్బరాయశాస్త్రి గత మూడవ తేదీన భట్లపర్రులో, స్వగృహమందు రక్తపోటువల్ల మరణించారు. వీరికి భార్య, అయిదుగురు కుమారులు అయిదుగురు కుమార్తెలు కలరు. (స్వ.వి.)

తిమ్మారెడ్డి వ్యవహారం

(1 వ పేజీ తరువాయి)

వర్గాల దుస్థితిని గురించి త్వరగా చర్చ జరగాలని సభ్యులు ఆతృత ప్రకటించినందున సభా నాయకుడు, ప్రతిపక్ష నాయకులతో సంప్రతించి ప్రస్తుత సమావేశం ముగిసేలోగా ఒక నిర్ణయం చేయడం పరిశీలించదగ్గ సూచన కాగలదన్నారు.

వాయిదా తీర్మానాన్ని ప్రతిపాదిస్తూ సభాపతి యిలా అన్నారు: "ఈ వ్యవహారం పార్లమెంటు ఉభయసభల్లోనూ ప్రముఖంగా ప్రస్తావనకు రావడం దానిపై సుదీర్ఘమైన చర్చలు జరగడం, శ్రీ తిమ్మారెడ్డి నిర్దోషి అని దాదాపు నిర్ధారణ కావడం దృష్ట్యా, ఈ వ్యవహారాన్ని తిరగదోడడం విజ్ఞత అనిగాని, అవసరమని గాని నేను భావించడం లేదు. అదనంగా గాని, క్రొత్తగా గాని సమాచారం లేని దశలో చర్చకు అనుమతించడం అవసరమని నేను భావించడం లేదు."

నిరూపిత వాస్తవాలు ప్రాతిపదికగా శాసన సభల్లో న్యాయమైన, నిష్పాక్షికమైన చర్చలు జరిపే సంప్రదాయాలను పాటించడం ఆవశ్యకమని, అలా చేయకపోతే రాజకీయ వైరుధ్యం వ్యక్తిగత ప్రత్యారోపణలకు దారి తీయడం, శాసనసభలు సభ్యుల వాగ్యుద్ధాలకు, బాహాబాహి యుద్ధాలకు కేంద్రాలుగా మారి, తుదకు ప్రజాస్వామ్యం నాశనం కావడం సంభవించవచ్చునని ఆయన అన్నారు.

ప్రజలను చెప్పుకోదగ్గంతగా ఆందోళన పరిచిన దురదృష్టకరమైన ఈ ఉదంతం కంటికెదట్ల నేను కలిగించిన ఆవేశం, యిప్పటికి పెక్కు సాంఘిక, ఆర్థిక అసౌకర్యాలకు గురి అవుతున్న హరిజనులు, యితర వెనుకబడిన తరగతుల పరిస్థితిని మెరుగుపరచవలసిన అగత్యంపై అధికారులు, రాజకీయవేత్తలు, ప్రజాసేవదృష్టిగల వారి దృష్టిని కేంద్రీకరింపజేసినని, ఈ అసౌకర్యాలు కొనసాగితే జాతి వివేకానికి ఉపద్రవం సంభవించవచ్చునని ఆయన చెప్పారు.

పదవులలో వున్నవారు, రాజకీయవేత్తలు పత్రికా విలేకరులతో యిష్టాగోష్ఠిగానగాని, మరొక విధంగానగాని జరిపే సంభాషణల్లో ప్రకటనలు చేసేటప్పుడు వివక్షణతో, జాగరూకతతో వ్యవహరించవలసిన అగత్యాన్ని కూడా ఈ ఉదంతం తెలియజెబుతున్నదని సభాపతి అన్నారు. పరస్పర విరుద్ధమైన, తప్పు వార్తలకు అవకాశమివ్వకుండా పత్రికలలో ప్రచురణకు ఉద్దేశించబడిన ప్రకటనలకు ఏదో ఒక రకమైన అధికార ముద్ర వేయడం అవసరమని కూడా ఈ ఉదంతం చెబుతున్నదని ఆయన పేర్కొన్నారు.

సభాపతి తమ తీర్పు చదువుతుండగా శ్రీ పి.హెచ్. రాజేశ్వరరావు లేచి, తీర్మానాన్ని అనుమతించడంపై సభ్యుల అభిప్రాయాలను ప్రకటించడానికి అవకాశమివ్వాలని కోరారు.

తీర్పు యివ్వడానికి ముందే సభాపతి అలాంటి అవకాశం యిస్తారని తాము భావించామని కనీసం యీ దశలో నైనా తీర్మానాన్ని అనుమతించడంపై చర్చకు సభాపతి అవకాశమిస్తారని ఆశిస్తున్నామని ఆయన అన్నారు.

వ్యక్తిగత కారణాలవల్లగాని, రాజకీయ కారణాలవల్లగాని ఈ తీర్మానాలు ప్రతిపాదించ ఇష్టలేదని, పెక్కు గ్రామాలలో శతాబ్దాలుగా యిబ్బందులకు లోనవుతున్న హరిజనుల దుస్థితిని వెలుగులోకి తెచ్చేందుకు ఈ తీర్మానాల ప్రతిపాదన జరిగిందనీ ఆయన చెప్పారు.

బాధ్యతగల మంత్రి అయిన శ్రీ తిమ్మారెడ్డి చేసినట్లు చెప్పబడుతున్న వ్యాఖ్యలు ప్రజాస్వామికమైన జాతిఅంతరాత్మకు దిగ్భ్రాంతిగొలిపినవని, ఈ ఉదంతానికి దీర్ఘకాలికమైన, నిరంతరమైన ప్రభుత్వం ఉంటుందని, క్షుణ్ణంగా చర్చ జరపడం అవసరమని ఆయన పేర్కొన్నారు

సభాపతి మాట్లాడుతూ, హరిజనుల దుస్థితిపై చర్చ జరగాలని తాము సూచించడానికి యిదే కారణమని, అయితే తీర్పు యీవరకే యిచ్చివేయబడింది గనుక తీర్మానం అనుమతించడం పై చర్చకు వీలు లేదని ఆయన అన్నారు.

'జర్నలిస్టులను తన్నా' లనడంపై శ్రీ తిమ్మారెడ్డి ఖండన ప్రకటించలేదని, చర్చకు అనుమతిస్తే పెక్కు వాస్తవాలు చెప్పవచ్చునని శ్రీ రాజేశ్వరరావు వాదించారు.

సభాపతి బదులు చెబుతూ, తీర్మానాన్ని అనుమతించడంపై తీర్పులుచ్చేముందు సభ్యుల అభిప్రాయాలు వినడం అవసరం లేదని తాము భావించామని అన్నారు. నిబంధనలను ఉదహరిస్తూ, సభ్యుల అభిప్రాయాలు వినడం, వినకపోవడం అన్నది తమ విచక్షణాధికారానికి సంబంధించిందన్నారు.

ఆవేశపడవద్దని సభ్యులను కోరుతూ, పెక్కుమంది సభ్యులు ఒకేసారి నిలబడి మాట్లాడడం ప్రారంభిస్తే తాము చేయగలదేమీ వుండదన్నారు "ప్రశాంతంగా వినడానికి మీరు సిద్ధపడితే, నేను మీకు చెప్పేది వింటాను" అని ఆయన చెప్పారు.

"పెక్కుమంది ప్రతిపక్ష సభ్యులు లేచి నిలబడగా ముఖ్యమంత్రి జోక్యంచేసుకుంటూ, ప్రతిపక్ష సభ్యులు, ప్రభుత్వ సభ్యుల వోర్మిని పరీక్షిస్తున్నారని చెప్పడానికి తాము విచారిస్తున్నామన్నారు.

దీనిపై శ్రీ రత్నసభాపతి వ్యాఖ్యానిస్తూ, జాతి జీవితాన్ని తన వోర్మిని పరీక్షించుకుంటున్నదని అన్నారు.

దానిపై పెక్కుమంది కాంగ్రెస్ సభ్యులు తమ నిరసన తెలుపగా, కొద్ది నిముషాలపాటు ఉభయపక్షాల సభ్యులు ఒకరిపై ఒకరు కేకలు వేసుకున్నారు. వారి మాటలు విలేకరుల గ్యాలరీలో వినరాలేదు. సభ్యులు ఒకరితర్వాత ఒకరు మాట్లాడకపోతే వారు చెప్పేది తాము వినిపించుకోబోమని సభాపతి అన్నారు.

ఈ దశలో శ్రీ పి.హెచ్. రాజేశ్వరరావు నాయకత్వాన మితవాద కమ్యూనిస్టు సభ్యులు, శ్రీ ఆర్. సత్యనారాయణరాజు నాయకత్వాన అతివాద కమ్యూనిస్టు సభ్యులు సభనుంచి వాకౌట్ చేశారు.

అక్కడికి వచ్చినవారంతా ప్రకటనలు చేయవలసిందిగా ముఖ్యమంత్రిని శ్రీ తిమ్మారెడ్డి కోరవలసిందని సభాపతికి సూచించారు.

తాము శ్రీ రత్నసభాపతి అదుపాజ్ఞలలో లేమని ముఖ్యమంత్రి సమాధానమిచ్చారు.

ప్రతిపక్ష నాయకుడు శ్రీ జి. లచ్చన్న ఆ సభ్యుని సమర్థిస్తూ, ముఖ్యమంత్రి కోసం తెప్పుకోవలసిన అగత్యం లేదని, వోర్మికి, ప్రశాంత చైతన్యానికి ఆయన పేరుపొందారని అన్నారు.

సభా కార్యకలాపాల సజావు సంఘం సమావేశంలో ఈ వ్యవహారం చర్చకు వచ్చినప్పుడు ఏమి జరిగిందో చెప్పవలసిందని సభాపతి పి. డి. పి. నాయకుడు డాక్టర్ టి. ఎస్. మూర్తిని అడిగారు.

డాక్టర్ మూర్తి మాట్లాడుతూ సభాపతి తర్వాత ఈ విషయాన్ని పదలివేయాలని, హరిజనులు తదితర వెనుకబడిన తరగతుల యిబ్బందులపై విడిగా చర్చ జరగాలని ఆ సమావేశంలో సభ్యులు అభిప్రాయపడ్డారని చెప్పారు.

శ్రీ వావిలాల గోపాలకృష్ణయ్య (ఇండి) మాట్లాడుతూ, పత్రికా విలేకరుల సాక్ష్యాలను శ్రీ తిమ్మారెడ్డి సాక్ష్యాన్ని నమోదు చేసుకున్న తర్వాత తాము ఏమని నిర్ణయించుకొన్నారో ముఖ్యమంత్రి వెల్లడిస్తే, సభలో ఉద్రిక్తత సడలిపోగలదని అన్నారు.

పెక్కుమంది సభ్యులు శ్రీ వావిలాల మాటనను బలపర్చుగా దర్యాప్తుపై తమ నిర్ణయాన్ని వెల్లడించవలసిందని సభాపతి ముఖ్యమంత్రిని కోరారు.

తాము ప్రకటన చేయడానికి తగిన తీర్మానం సభముందు లేదని శ్రీ బ్రహ్మానంద రెడ్డి పేర్కొనగా సమస్యను చట్టరీత్యా చూడవలదని కేవలం యిష్టాగోష్ఠిగా చూడాలని సభాపతి అన్నారు.

దానిపై ముఖ్యమంత్రి మాట్లాడుతూ విలేకరులముందు, శ్రీ తిమ్మారెడ్డినుంచి తాము సేకరించిన సాక్ష్యాలపై వర్తమానం ఏమిటో 'సామంజస్యం, విజ్ఞత కల వ్యక్తి ఎవరైనా' అర్థం చేసుకోవచ్చునని అన్నారు.

ముఖ్యమంత్రి నిర్ణయం ఏమిటని శ్రీ లచ్చన్న ప్రశ్నించారు.

సభ కోరినందున తాము తమ నిర్ణయాలను ప్రకటిస్తున్నామని చెబుతూ, పేర్లు చదువుతూ పత్ర వార్త అబద్ధమే కాక దురుద్దేశంతో కూడుకున్నది కూడానని ముఖ్యమంత్రి అన్నారు.

కేంద్ర మంత్రి శ్రీ ఫక్రుద్దీన్ అలీఅహమద్ ఈ నెల 4 వ తేదీన ఇండియన్ ఇన్వెస్ట్‌మెంట్ సెంటర్ అధ్యక్షుడు శ్రీ బి. ఎస్. మెహతాతోను, ఇతర సభ్యులతోను చర్చించారు.

టిబెట్‌లో 7 డివిజన్ల చైనీస్ సైన్యాలు

శీఘ్రంగా భారత్ సరిహద్దులకు తరలించేందుకు వీలుగా ఏర్పాట్లు

న్యూఢిల్లీ, జులై 7:

టిబెట్‌లో వుంచిన ఏడు చైనీస్ సైనిక డివిజన్లను శీఘ్రంగా టిబెట్‌కు భారత్, నేపాల్, భూటాన్, సిక్కిం లకు మధ్యగల సరిహద్దుకు తరలించవచ్చు.

ఈ సేనలలో అన్ని పరికరాలతో కూడిన పర్వత దళాలు కూడా కలవని రక్షణ పరిశోధన సంస్థ సంస్థాంకోసం బ్రిగేడియర్ రతినవాని తయారు చేసిన నివేదిక తెలుపుతున్నది.

టిబెట్‌లో కనీసం 25 విమానాశ్రయాల నిర్మాణం జరిగింది. వీటిలో కనీసం రెండు విమానాశ్రయాలు తేలికరకం బాంబర్లు దిగడానికి అనువైనవని బ్రిగేడియర్ చెప్పారు.

మధ్య చైనానుంచి టిబెట్ ద్వారా భారత—చైనా సరిహద్దు వరకు 7 టన్నులబరువు భరించే శక్తిగల రెండు రహదార్ల నిర్మాణం జరిగింది. నీఫానుంచి లడక్‌వరకు మొత్తం సరిహద్దు వెంబడి పార్శ్వపు రోడ్ల నిర్మాణం కూడా జరిగింది.

చైనా అగ్రస్థావరాలలో పదాతిదళాల కోసమే కాకుండా విమాన నళాలకోసం కూడా కూడా మందుగుండు సామగ్రి నిల్వలు, సైనిక సప్లయిలు ముఖ్యంగా పెట్రోలు, చమురు మున్నగునవి తప్పక నిల్వ చేసి వుంటుందని బ్రిగేడియర్ నవానీ పేర్కొన్నారు.

చైనా సురి అయిదు లేక 8 డివిజన్ల సైన్యాన్ని తేలికగా టిబెట్‌లో వుంచగలిగినప్పటికీ, రవాణా ఇబ్బందులు, రోడ్లు సౌకర్యాల కొరత దృష్ట్యా ఎనిమిది డివిజన్లకు మించి సైన్యాన్ని భారత సరిహద్దు చుట్టూ వుంచజాలదని బ్రిగేడియర్ తెలిపారు. (యు. ఎన్. ఐ.)

మధ్యప్రదేశ్ ఎన్.జి.ఓ.ల నిరవధిక సమ్మె

భోపాల్, జూలై 8: మధ్యప్రదేశ్ ప్రభుత్వ నాన్‌గెజెటెడ్ ఉద్యోగులు తమకు 1967 ఏప్రిల్ 1 వ తేదీనుంచి కేంద్రప్రభుత్వోద్యోగులతో సమంగా కరువుభత్యం ఇవ్వాలని కోరుతూ నేడు "నిరవధిక సమ్మె" ప్రారంభించారు.

రాష్ట్రప్రభుత్వానికి చెందిన సుమారు నాలుగు లక్షల మంది మూడు, నాలుగు తరగతుల ఉద్యోగులు ఈ సమ్మెలో పాల్గొనడం వల్ల రాజధానిలోనూ, జిల్లాలలోనూ కూడా ప్రభుత్వ కార్యాలయాలలో పని దెబ్బతిన్నది. అవసరమైతే ముందుగా సమ్మెను తహసీల్‌ను, బ్లాక్ స్థాయిలకు కూడా వర్తింపజేయాలని సంకల్పించారు.

గుర్తింపబడిన మూడుసిబ్బంది సంఘాలు—మధ్య ప్రదేశ్ ప్రభుత్వ మూడవతరగతి ఉద్యోగుల సంఘం, మధ్యప్రదేశ్ లఘు వేతన కర్మకారి సంఘం, మధ్యప్రదేశ్ సబార్డినేట్ ఇంజనీరింగ్ సర్వీస్ సంఘం—సమిష్టి కార్యాచరణ సంఘం ఇచ్చిన పిలుపుననుసరించి ఈ సమ్మె జరుగుతోంది.

నాన్—గెజెటెడ్ఉద్యోగులకు1967డిసెంబరు 1 వ తేదీనుంచి కేంద్రప్రభుత్వోద్యోగులతో సమంగా కరువుభత్యం ఇవ్వడానికి సంసిద్ధత తెల్పుతూ ప్రభుత్వం చేసిన కొత్త ప్రతిపాదననుకార్యాచరణసంఘం తిరస్కరించి, శనివారం నాడు సమ్మె నిర్ణయానికి వచ్చింది.

కార్యాచరణ సంఘం తమ నిర్ణయాన్ని ముఖ్యమంత్రికి, ప్రభుత్వ ప్రధాన కార్యదర్శికి నిన్న తెలియజేసింది. ఉద్యోగుల కోరికను పరిశీలించి "ఒకనెలలోజాలంలోగా నిర్ణయం తీసుకోగలము"ని సమాధానంగా రాష్ట్రప్రభుత్వం హామీ ఇచ్చింది.

అయినప్పటికీ కార్యాచరణసంఘం ఇంతకు మునువు తీసుకున్న నిర్ణయానికి అనుగుణంగా సమ్మె ప్రారంభించింది.

పార్వతీపురం, జూలై 3: ఆర్యవైశ్య యువ జనసంఘం ప్రథమ వార్షికోత్సవం యిటీవల ఇక్కడ శ్రీ వాసవీకన్యకాపరమేశ్వరి ఆలయంలో జరిగింది. శ్రీ కంచర్ల శ్రీ రామమూర్తి అధ్యక్షత వహించారు.

పారిస్ చర్చలలో ప్రగతికి అవరోధం

అమెరికాదే బాధ్యత అని ఉథాంట్‌కు హనోయ్ సంఖ్యాప్రతినిధి ఫిర్యాదు

హాంకాంగ్, జూలై 8

వియత్నాం శాంతి చర్చలలో ప్రగతి సాధింపబడక పోవడానికి పూర్తి బాధ్యత అమెరికాదేనని హనోయ్ ముఖ్య ప్రతినిధి నిన్న సమితి ప్రధాన కార్యదర్శి ఉథాంట్‌కు తెలియజేశారు.

హనోయ్ ముఖ్య ప్రతినిధి శ్రీ శ్వాన్‌థి మొన్న ఫ్రెంచి రాజధానిలో ఉథాంట్‌ను కలుసుకున్నారని ఉత్తర వియత్నాం వార్తా సంస్థ తెలియజేసింది.

తమ పారిస్ విలేఖరి పంపిన వార్తను ఈ సంస్థ పేర్కొంటూ ఉత్తర వియత్నాంపై అమెరికా బాంబింగ్‌కు నిర్నిబంధంగా స్వస్తి చెప్పాలన్న ఉథాంట్ సూచనలో ఇదమిత్థమైన అంశం కలదని శ్వాన్‌థీ గుర్తించారని, కాని సమితి ప్రధాన కార్యదర్శి ఇటీవల చేసిన ప్రకటనా "దురాక్రమణ దారులను దురాక్రమణను వ్యతిరేకించేవారిని గందరగోళ పరుస్తున్నందుకు" విచారం వ్యక్తం చేశారని తెలిపింది.

"అమెరికా ఇంకా తన బలసతత్వ విధానాన్ని కొనసాగిస్తున్నందువల్ల, ఉత్తర వియత్నాంపై అమెరికా బాంబుల విరమణకు ప్రతిఫలం చెల్లి చాలన్న దురహంకార పూరితమైన నైజరిని" అవలంబిస్తున్నందువల్ల ఏమి విజయం సాధించకుండా దాదాపు రెండు మాసాలుగా ఈ చర్చలు సాగుతున్నవని శ్వాన్‌థీ ఉథాంట్‌కు చెప్పినట్లు తెలుస్తున్నది.

రెండవ గుండె మార్పుకు బ్లైయిబెర్గ్ తిరస్కృతి

కేప్‌టవున్, జులై 8: క్షణక్షణానికి ఆరోగ్యం క్షీణించి మృత్యుముఖంలోకి జారుకుంటూ ఉన్న డా. బ్లైయిబెర్గ్ మరో గుండెను శస్త్రచికిత్సద్వారా అమర్చుతామన్న వైద్యుల సహాయాన్ని తిరస్కరించారు. గుండెమార్పిడి శస్త్రచికిత్స పొంది, ఇన్నాళ్లు సజీవుడైన మనిషి మరొకరు లేరు. కాని మృత్యువుకు బ్రతుకుకు మధ్య ఈ పెనులాటకన్నా చావే నయం అని ఈ రోగి భావిస్తున్నారు. 59 సం. ల ఈ దంత వైద్యునికి హృదయాన్ని మార్చి ప్రాణాలు నిలబెట్టిన వైద్యులు డా. క్రిస్ చ్రయన్ బెర్నార్డ్. అంతకుక్రితం రాత్రి అంతా మేల్కొని ఉన్నారు. మెదడుకు బాగా కోలుకోలేని దెబ్బలు తగిలి మరణశయ్య మీద ఉన్న ఒక యువకుడు డా. బ్లైయిబెర్గ్‌కోసం హృదయాన్ని దానం చేస్తానన్నాడు. కాని డా. బ్లైయిబెర్గ్ నిరాకరించాడు.

"ఇక ఈ వృద్ధుడు బాగాలబసిపోయాడు. సహజమైన మరణమే అతనికి తృప్తి" అని ఒకరు అన్నారు.

—:o:—

భగత్‌సింగ్ స్మారకార్థం ప్రత్యేక తపాలబిళ్ళ

జలంధర్, జూలై 7: విప్లవయోధుడు భగత్‌సింగ్ స్మారకార్థం అక్టోబరు 19వ తేదీన తంతితపాలాశాఖవారు ప్రత్యేక తపాలబిళ్ళ విడుదల చేస్తున్నారు.

ఇక్కడకు 20 మైళ్ళ దూరంలోవున్న గొరయాలో జరిగిన కాంగ్రెసు పార్టీ సభలో కేంద్ర కమ్యూనికేషన్లు, పార్లమెంటరీ వ్యవహారాలశాఖ మంత్రి డాక్టర్ రామ్ సుభాగ్‌సింగ్ ప్రసంగిస్తూ పై విషయాన్ని తెలియజేశారు.

అక్టోబరు 19వ తేదీన భగత్‌సింగ్ జన్మస్థలమైన ఖట్‌కర్ (జలంధర్‌జిల్లా) లోగాని, లేక ఫిరోజ్‌పూర్ సమీపంలోగాని సట్లేజి నదితీరానగల ఆయన స్మారక మందిరం వద్దగాని ప్రత్యేక సమావేశం ఏర్పాటు చేయబడుతుందని మంత్రి తెలిపారు.

పెకింగ్ విద్యార్థులకు రెండు వర్గాల మధ్య సంఘర్షణ

పెకింగ్, జూలై 7: పెకింగ్‌లోని చిన్‌హువా విశ్వవిద్యాలయం విద్యార్థులలో రెండుప్రత్యర్థి వర్గాల మధ్య జరిగినసంఘర్షణలోమరిముగ్గురు విద్యార్థులు మరణించారని నేడు విద్యార్థులు పెకింగ్ వీధులలో లౌడ్‌స్పీకర్‌ల ద్వారా చేసిన ప్రకటనలవల్ల తెలియవచ్చింది.

జూన్ 30 వ తేదీన, జూలై 3 వ తేదీన జరిగిన ఈ సంఘర్షణలలో 15 మంది విద్యార్థులు మరణించినట్లు పెకింగ్ గోడల పై వ్రాయబడిన నినాదాలు తెలుపుతున్నవి.

పంజాబ్ సంఖ్యాసంప్రతితో స్వరణ్‌సింగ్ చర్చ

చండీగఢ్, జూలై 7: పంజాబ్‌లో కాంగ్రెసు పార్టీ మంత్రివర్గం ఏర్పాటుకుగల అవకాశాలను గురించి ఆ రాష్ట్రానికి చెందిన సీనియర్ కాంగ్రెసు నాయకులు ప్రయత్నిస్తుండగా, కాంగ్రెస్ పార్టీ నాయకుడు జ్ఞాన్‌సింగ్‌రారేవాలాకు, ముఖ్యమంత్రి శ్రీలక్ష్మణ్‌సింగ్‌గిల్‌కు మధ్య రాజీ చేయాలని అధికార పక్షమైన జనతా పార్టీ నాయకులు కొందరు కృషి చేస్తున్నారు.

రక్షణ మంత్రి శ్రీ స్వరణ్‌సింగ్, కేంద్ర ఉపమంత్రి ఇక్బాల్‌సింగ్ నేడిక్కడ శ్రీ గిల్‌తోను, ఆయన సహచరులతోను, కొందరు కాంగ్రెసు వాదులతోను చర్చించినట్లు తెలిసింది.

కాంగ్రెస్ పార్టీలోని మూడు వర్గాలలోను యీ విషయంపై వివాదం ఉంది. రారేవాలా వర్గం వారు శ్రీ గిల్ లేకుండా కాంగ్రెసు మంత్రివర్గం ఏర్పాటుకు పరిశీలిస్తున్నారు. మోహన్‌సింగ్ వర్గంవారు శ్రీ గిల్‌ను, ఆయన జనతా పార్టీ సభ్యులను పార్టీలో ఉంచుకొనేటట్లు చేయాలని చూస్తున్నారు. మూడోవర్గంవారు శ్రీ గిల్‌కు మద్దతును కొనసాగించడానికి సముఖతను వ్యక్తం చేశారు.

కాంగ్రెస్ పార్టీలో చేరే విషయంలో శ్రీ గిల్ ఇంకా ఎలాంటి నిర్ణయానికి రాలేదు. పరిస్థితిని ఆయన చూస్తున్నారు.

అయితే తన వర్గాన్ని ఆయన నిలబెట్టుకొనడం కష్టమనే అనిపిస్తోంది. శ్రీ గిల్ మంత్రివర్గానికి కాంగ్రెస్‌పార్టీ మద్దతును ఉపసంహరించుకొనే పక్షంలో కాంగ్రెస్ పార్టీలో చేరడంపై గిల్ మంత్రివర్గంలోని కొందరు తమకు తాముగానే కాంగ్రెస్ ఉభయ వర్గాలతోను సంప్రతింపులు ప్రారంభించారు.

అయితే తనకు వీలైనంత ప్రయోజనాన్ని సాధించుకునేందుకు జనతా పార్టీని ఉంచడానికే శ్రీ గిల్ చూస్తున్నారు.

—:o:—

సభలు సమావేశాలు

శ్రీకాకుళం, జులై 8: శ్రీకాకుళంజిల్లా గీత కార్మిక సంఘం సమావేశం 14వ తేదీ ఉదయం పది గంటలకు శ్రీకాకుళంలోని నీరాభవనంలో జరుగుతుంది.

ఆస్సాం వరద ప్రాంతాలు

ప్రధాని పర్యటన

గౌహతి, జూలై 8: అస్సాంలో వరదపీడిత ప్రాంతాలను రెండు రోజుల పాటు పరిశీలించేందుకు ప్రధానమంత్రి శ్రీమతి ఇందిరా గాంధి ఈ ఉదయం ఢిల్లీనుంచి ఇక్కడకు ప్రత్యేక విమానంలో వచ్చారు.

విమానాశ్రయంలో సుమారు పది నిమిషాలసేపు ఆగిన అనంతరం శ్రీమతి గాంధి ఎగువ అస్సాంలోని లఖింపూర్ ప్రాంతానికి బయలుదేరి వెళ్లారు. గత నెలలో వచ్చిన వరదల మూలంగా ఆ ప్రాంతంలో సుమారు 30 వేల మంది జనం కష్టనష్టాలపాలయ్యారు.

శ్రీమతి గాంధి వెంట కేంద్రమంత్రులు శ్రీ ఫక్రుద్దీన్ అలీఅహమ్మద్, డా. కె. ఎల్. రావు ఉన్నారు. ప్రధానమంత్రికి బోర్‌జార్ విమానాశ్రయంలో అస్సాం ముఖ్యమంత్రి శ్రీ బి. పి. చాలిహా, ఆయన మంత్రివర్గ సహచరులు స్వాగతం చెప్పారు.

కేరళ ఎక్స్‌ప్రెస్ రైళ్ల రద్దు

వ పేజీ తరువాయి

మండలుల సంయుక్త సంఘం అధ్యక్షుడు శ్రీ పై. సుందరమూర్తి ఈ క్రింది ప్రకటన చేశారు.

"ముఖ్యంగా పని గంటల విషయంలో 1965 భారత రైల్వేల సవరణ చట్టంలో 71—సి (2) 71—డి సెక్షన్ల అమలుకు దక్షిణ, దక్షిణ మధ్య రైల్వేస్ చైర్మన్లు అంగీకరించారు. 71—సి (2) సెక్షన్‌లో ఒక ఫైర్‌మన్ వారంలో 54 గంటలకంటే మించి పనిచేయరాదని ఉండగా, ప్రస్తుతం ఫైర్‌మన్‌లు వారానికి 84 గంటలనుంచి 110 గంటలదాకా పనిచేస్తున్నారు. ఈ సెక్షన్‌లో సూచించిన ప్రకారం పని వేళలను అమలుపరచాలని ఫైర్‌మన్‌లు కోరుతున్నారు.

ఇప్పుడు సంయుక్త కార్యాచరణ సంఘం చట్టంలోని పై సెక్షన్‌లు అమలుజరిపి, ఫైర్‌మన్‌లకు ఇచ్చిన శిక్షలు రద్దుచేయాలని కోరుతున్నది.

విజయవాడ డివిజన్‌లో

విజయవాడ, జులై 8: విజయవాడ డివిజన్‌లో సమ్మె లేదు. నిన్న రద్దు చేయబడిన 26 రైళ్లలో ఏ ఒక్కటీ పునరుద్ధరించలేదు. ఫైర్‌మన్లసమ్మె యథాతథంగా కొనసాగుతుంది.

అక్టోబరు ఆఖరుకు రు600 కోట్ల ధాన్యం

ప్రభుత్వ ఆహార సంస్థ కొనుగోలు చేసే సూచన: గిడ్డంగి వసతుల విస్తరణ

న్యూఢిల్లీ, జులై 7: ఈ ఏడాది పంట "పుష్కలంగా పండటంవల్ల ఏర్పడిన సమస్యల" నుంచి పేరుప్రతిష్ఠలతో బయటపడవచ్చునని ప్రభుత్వ ఆహారసంస్థ ఆశిస్తోంది. ప్రస్తుత పంటకాలం పూర్తికావడానికి ఇకమూడు మాసాలకు కాస్త పైబడిన వ్యవధి మాత్రమే ఉన్నది.

అక్టోబరు 31 వ తేదీ నాటికి కనీసం రు 600 కోట్లు విలువగల ఆహారధాన్యాలు తమ లెక్కలలోకి వస్తాయని ప్రభుత్వ ఆహార సంస్థ అంచనా వేస్తున్నది. ఇది జాతీయోత్పత్తిలో దాదాపు 2.5 శాతం.

రాబి పంటకాలంలో కేవలం పంజాబ్, హర్యానా రాష్ట్రాలలోనే దాదాపు రు 100 కోట్లు విలువచేసే గోధుమ కొనుగోలుచేస్తారు

తమ సంస్థ కొనసాగిస్తున్న కొనుగోలు ఉద్యమంవల్ల రైతుకు గిట్టుబాటు ధర లభ్యమవుతున్నదని ఆహారసంస్థ ప్రతినిధి ఒకరు పత్రికా విలేకరులతో మాట్లాడుతూ తెలియజేశారు.ఇలాంటి మద్దతు ధరలేకపోవడంవల్లనే, ఇదివరలో జనవరి పుష్కలంగా పండినప్పుడు జనవరి రైతులు విషమపరిస్థితిని ఎదుర్కోవలసి రావడం, తత్ఫలితంగా ఆ పంటక్రింద భూమి విస్తీర్ణం తగ్గడం, జనవరి దిగుమతి చేసుకోవలసిన పరిస్థితి ఏర్పడటం సంభవించింది.

ఆహార సంస్థ మార్కెట్‌లో ప్రవేశించిన మీదట కలిగిన పరిణామాలను ప్రస్తావించి, ఉదాహరణకు ఢిల్లీలో జూన్ నెలకు పూర్వం మెక్సికో గోధుమధర క్వింటాల్ రు 60నుంచి రు 70 వరకు ఉండగా, ఆహారసంస్థ ప్రవేశంతో రు 75 లకు పెరిగిందని సంస్థ ప్రతినిధి తెల్పాడు. అదేవిధంగా బార్లీ, పప్పుధాన్యాల ధరలుకూడా పెరిగినవన్నారు.

ఢిల్లీలో ఆహారసంస్థకు 1.25 లక్షల టన్నుల ఆహారధాన్యాలు నిల్వచేయడానికి తగిన గిడ్డంగి సదుపాయాలుఉన్నాయి. పంజాబ్, హర్యానా రాష్ట్రాలనుంచి, విదేశాలనుంచి వస్తున్న గోధుమను తాత్కాలికంగా నిల్వచేయడానికి ఆ సదుపాయాలను అది ఎలా విస్తరింపజేస్తున్నది గర వారాంతంలో పత్రికావిలేఖరులకు తెలిపారు.

పంజాబ్, హర్యానా రాష్ట్రాలలో ధాన్యం మునుపెన్నడు లేనంత స్థాయిలోనిల్వ పడటంవల్ల కలిగిన ఇబ్బందులు కొద్ది రోజులలో పరిష్కారం కాగలవన్న ఆశాభావాన్ని సంస్థ ప్రతినిధి వ్యక్తంచేశారు.

పంజాబ్‌లో నిత్యం మార్కెట్‌లోకి వచ్చే ధాన్యం 5 వేల టన్నులకు తగ్గిందనీ, రాష్ట్రం వెలుపలకు రోజూ 15 వేల టన్నులు రవాణా అవుతున్నదనీ ఆయన తెల్పారు.

ఒక్క ఢిల్లీలోనే గత నెలలో 2,26,000 బస్తాలకు పైగా గోధుమను రైల్వే వాగన్లనుంచి దింపుకున్నారు. 15 వేల బస్తాలకు పైగా ఆట్టా అస్సాం వరద బాధితులకు పంపారు.

భూమి క్రుంగిపోయి 500 ఇండ్లకు బీటలు

అసన్‌సోల్‌లో విచిత్ర దుర్ఘటన

అసన్‌సోల్, జులై 8: అసన్‌సోల్‌లోని కుల్టీ పోలీస్ స్టేషన్‌నుకు చెందిన కెందువా బజారు ప్రాంతంలో బిలాస్‌దోరా ప్రాంతంలోను మొన్న రాత్రి11.30గంటలనుంచి నేలలోపలికి క్రుంగిపోవటం ప్రారంభించింది.

ఈ క్రుంగిపోతున్న ప్రాంతం 100గజాల పొడవు 350 గజాలు వెడల్పు ఉంటుంది. ఇట్లా ఈ భూమి క్రుంగి పోవారంభించడానికి ముందుగా అయిదు పెద్ద ప్రేలుళ్లు వినవచ్చాయి. ప్రేలుడు ధ్వని ఇంకా గుర గురమని వినపడుతూండగానే ప్రజలు బయటకు ప్రాణాలరచేత పట్టుకుని పారిపోయి వచ్చారు.

ఈ ప్రాంతంలోగల ఒక మసీదు, 500 గృహాలు బాగా దెబ్బతిని బీటలు వేశాయి. కనీసం 10 గృహాలైనా, నివాసయోగ్యంకాని రీతిన పగిలి పోయాయి.

కొన్ని చోట్ల ఈ ప్రాంతం నాలుగున్నర అడుగుల లోతుకూడా క్రుంగిపోయింది.

ఈ ప్రాంతంలో రోడ్డు వాలాచోట్ల బీటలు వేసింది. ఈ ప్రాంతవాసులందర్నీ సురక్షిత ప్రాంతాలకు చేర్చారు.

పోలీసుల కథనం ప్రకారము వెనుకటికి ఇక్కడ ఒక బొగ్గు గని ఉండేది. దాన్ని 1910 లో మూసివేశారు. ఈ క్రుంగుదల కారణంగా 5 వేలమంది కుటుంబీకులు దెబ్బతిన్నారు. పోలీసులు ఈ ప్రాంతాన్ని చుట్టుముట్టి కాపలా కాస్తున్నారు.

ఈ ప్రాంతానికి దగ్గరగాగల రైల్వే లైనుపై రైళ్లు తాపీగా నడుస్తున్నాయి.

కొన్ని మాసాల క్రితం ఈ ప్రాంతంలోనే ఒక ఇనుప కర్మాగారం క్రుంగిపోయింది.

నేడే చూడండి
విజయవాడ-శేషమహల్
విశాఖపట్నం-శ్రీసరస్వతి
గుంటూరు-టాకీస్
షమ్మీకపూర్ నటించిన
కొండకలర్ చిత్రం
బ్రహ్మచారి
సంగీతం
లక్ష్మీకాంత్-ప్యారేలాల్

ENGINEERING
DEGREES AND DIPLOMAS

Applications are invited for the following courses of studies:-
1. A.M.I.E (INDIA) EXAM. COURSE-Equivalent to B.E. Degree. Highly suitable for P.U.C. candidates. Short Course for B.Sc's and Diploma Holders
2. AUTOMOBILE ENGINEERING DIPLOMA COURSE (DAE)
3. AUTOMOBILE ENGINEERING DIPLOMA COURSE (LONDON)
4. CIVIL ENGINEERING DIPLOMA COURSE (DCE)
5. L.C.E., L.M.E., L.E.E., (Madras and Andhra Pradesh) Tutorial Classes for failed candidates and part time classes for employed candidates.
6. RADIO ENGINEERING DIPLOMA COURSE. (DRE)

You may join our-
i. Regular day classes or
ii. Part-time evening classes or
iii. Postal tuition.

Admission qualification for all the courses is 11th std./ S.S.L.C./ H.S.C.-Failed candidates are also admited to Courses in items 2, 3, 4 & 6 above.
FACILITIES OFFERED: Practical and Laboratory training, and hostel accommodation.

The Oldest, Largest and the most efficient College of its kind
Read Prospectus for detailed information. (Established in 1949)

Send